

MAJLIS DAERAH SELAMA

DOKUMEN SEBUTHARGA

MENAIKTARAF PASAR MALAM DATARAN
SG,KERIAN(PROGRAM TRANSFORMASI PASAR MALAM
2022) MD SELAMA

NO: SEBUTHARGA:MDS 42/2022

TARIKH:01 NOVEMBER 2022

TARIKH TUTUP:08 NOVEMBER 2022

MDS
42/2022

**SENARAI SEMAK
(BEKALAN / PERKHIDMATAN / KERJA)**

Senarai Semak ini hendaklah dimasukkan sebagai mukasurat pertama bagi dokumen cadangan tawaran Penyebutharga. Sila tandakan (√) bagi dokumen yang disertakan.

SEBUTHARGA BIL.42/2022:

MENAIKTARAF PASAR MALAM DATARAN SG,KERIAN (PROGRAM TRANSFORMASI PASAR MALAM 2022), MD SELAMA PERAK

Bil.	Perkara /Dokumen	Ditanda Oleh Kontraktor	Ditanda Oleh Jawatankuasa Pembuka SebutHarga
1.	Salinan Sijil Akuan Pendaftaran dengan Kementerian Kewangan (bekalan / perkhidmatan)		
2.	Salinan Sijil Akuan Bumiputera dari Kementerian Kewangan (bekalan /perkhidmatan)		
3.	Salinan Sijil Akuan pembuat dari Kementerian kewangan (Bekalan/Perkhidmatan)		
4.	Salinan Sijil Pendaftaran Dari Pusat Khidmat Kontraktor (Kerja)		
5.	Salinan Sijil Taraf Bumiputera Dari Pusat Khidmat Kontraktor (Kerja)		
6.	Salinan Sijil Pendaftaran Dari CIDB		
7.	Borang Maklumat Penyebutharga - Lampiran B		
8.	Salinan Penyata Bulanan Akaun Bank bagi tiga (3) bulan terakhir		
9.	Ringkasan Sebutharga Telah diisi dengan Lengkap dan ditandatangani.		
10.	Borang Penyerahan Contoh Dan Katalog (Jika berkaitan)		
11.	Salinan Penyata Bulanan Akaun Bank bagi Tiga (3) Bulan Terakhir yang disahkan oleh bank		

PENGESAHAN OLEH PENYEBUTHARGA

Dengan ini saya mengesahkan bahawa saya telah membaca dan memahami semua syarat-syarat dan terma yang dinyatakan didalam Dokumen Sebutharga. Semua maklumat yang dikemukakan adalah benar.

Tandatangan:

Nama:

Jawatan:

Tarikh:

**UNTUK KEGUNAAN
MAJLIS DAERAH
SELAMA**

Jawatankuasa Pembuka SebutHarga dengan ini mengesahkan menerima dokumen bertanda (√) kecuali bagi perkara bil..... (jika ada).

Tandatangan:

Nama:

Jawatan:

Tarikh:

Tandatangan:

Nama:

Jawatan:

Tarikh

BORANG SEBUTHARGA

SEBUTHARGA NO : 42/2022

TARIKH TUTUP : 08/11/ 2022

Yang Dipertua
Majlis Daerah Selama
34100 Selama
Perak Darul Ridzuan

MENAIKTARAF PASAR MALAM DATARAN SG,KERIAN (PROGRAM TRANSFORMASI PASAR MALAM 2022) , MD SELAMA PERAK

Di bawah dan tertakluk kepada Arahan Petender, syarat-syarat Am Sebutharga, Spesifikasi Kerja dan Pelan-Pelan, saya yang bertandatangan di bawah dengan ini menawarkan untuk melaksanakan dan menyiapkan kerja-kerja tersebut bagi jumlah harga pukal sebanyak Ringgit Malaysia :

(RM: _____)

2. Saya bersetuju menyiapkan kerja-kerja ini dalam masa _____ minggu dari tempoh mula yang ditetapkan.

Bertarikh pada _____ haribulan _____ 2022

Tandatangan Kontraktor

Tandatangan Saksi

Nama Penuh : _____

No. K/P. (Baru) : _____

Alamat : _____

Atas Sifat : _____

(Meterai atau Cop Kontraktor)

SURAT AKUAN PEMBIDA

Bagi

MENAIKTARAF PASAR MALAM DATARAN SG,KERIAN (PROGRAM TRANSFORMASI PASAR MALAM 2022) ,MD SELAMA PERAK

42/2022

Saya,..... Nombor K.P..... yang mewakili

.....Nombor Pendaftaran syarikatDengan ini mengistiharkan bahawa saya atau mana – mana individu yang mewakili syarikat ini tidak akan menawarkan atau memberi rasuah kepada mana – mana individu dalam **MAJLIS DAERAH SELAMA** atau mana – mana individu lain, sebagai sogokan untuk dipilih dalam tender/sebut harga* seperti di atas. Bersama – sama ini dilampirkan Surat Perwakilan Kuasa bagi saya mewakili syarikat seperti tercatat di atas untuk membuat pengisytiharan ini.

2. Sekiranya saya atau mana – mana individu yang mewakili syarikat ini didapati bersalah menawar atau memberi rasuah kepada mana – mana individu dalam **MAJLIS DAERAH SELAMA** atau mana – mana individu lain sebagai sogokan untuk dipilih dalam tender/ sebut harga* seperti di atas, maka saya sebagai wakil syarikat bersetuju tindakan – tindakan berikut diambil:

- 2.1 penarikan balik tawaran kontrak bagi tender/sebut harga* di atas; atau
- 2.2 penamatan kontrak bagi tender/ sebut harga* di atas; dan
- 2.3 lain – lain tindakan tatatertib mengikut peraturan perolehan Kerajaan.

3. Sekiranya terdapat mana – mana individu cuba meminta rasuah daripada saya atau mana – mana individu yang berkaitan dengan syarikat ini sebagai sogokan untuk dipilih dalam tender/ sebut harga* seperti di atas, maka saya berjanji akan dengan segera melaporkan perbuatan tersebut kepada pejabat **Suruhanjaya Perkhidmatan Rasuah Malaysia (SPRM)** atau **Balai Polis** yang berhampiran.

Yang Benar,

.....

Nama:.....

No. K.P:.....

Cop Syarikat :

Catatan : * Potong mana yang tidak berkaitan.

MAKLUMAT SYARIKAT

LATAR BELAKANG

BAHAGIAN A

1. Nama : _____

2. Alamat : _____

3. No. Telefon : _____ No.Faks : _____

4. Pendaftaran dengan PKK (Sertakan Salinan Pendaftaran)

i. No. Pendaftaran : _____
Kelas : _____
Tajuk Kecil : _____

ii. Tarikh Daftar : _____ hingga _____

5. Pendaftaran CIDB dan SPKK (Sertakan Salinan Lesen)

i. No. Pendaftaran : _____
Gred : _____
Pengkhususan : _____

ii. Tarikh Daftar : _____ hingga _____ (Pendaftaran CIDB)

iii. Tarikh Daftar : _____ hingga _____ (SPKK)

6. Kementerian Kewangan (Sertakan Salinan Lesen)

i. No. Pendaftaran : _____
Kod Bidang : _____

ii. Tarikh Kuatkuasa : _____ Sah hingga: _____

7. Bagi syarikat Sendirian Berhad / Perkongsian,nyatakan :

i. Modal Dibenarkan : RM _____
ii. Modal Berbayar : RM _____

8. Butir-butir Pemilikan Syarikat

8.1 Perkongsian

NAMA PEMILIK	JAWATAN	PERATUS (%) SAHAM/MODAL

8.2 Lembaga Pengarah

NAMA PEMILIK	JAWATAN	PERATUS (%) SAHAM/MODAL

8.3 Ahli-ahli Pengurusan/Perkerja-pekerja

NAMA PEMILIK	JAWATAN	KELULUSAN/PENGALAMAN/ PENGKHUSUSAN

BAHAGIAN B

1. Senarai kontrak yang **telah** diterima bagi tempoh tiga (3) tahun kebelakang.

Bil	Nama Kontrak	Agensi Yang Menawarkan	Harga	Tempoh Kontrak

2. Senarai kontrak yang **sedang** dilaksanakan

Bil	Nama Kontrak	Agensi Yang Menawarkan	Harga Kontrak	Tempoh Kontrak

Catatan

Sila kembangkan lampiran sekiranya jadual di atas tidak mencukupi. Penyebutharga digalakkan memberi maklumat-maklumat lain selain dari di atas dan atau kembangkan yang berkaitan bagi menerangkan pengalaman mereka.

Disahkan oleh,

Tandatangan & Cop Syarikat

KEDUDUKAN KEWANGAN SYARIKAT

1. RINGKASAN HARGA DAN LIABILITI seperti yang ditunjukkan dalam Lembaran Imbangan (Balance Sheet) yang diaudit bagi tahun kewangan terakhir.
(**JIKA ADA**)

ASET (a)	LIABILITI (b)	NILAI KEWANGAN (nilai) (a-b)
Semasa : RM_____	Semasa : RM_____	Modal : RM_____ Pusingan
Tetap : RM_____	Tetap : RM_____	Modal : RM_____ Tetap
Jumlah : RM_____	Jumlah : RM_____	Nilai : RM_____ Bersih

*Sila kemukakan Lampiran (Balance Sheet) untuk tahun kewangan terakhir. (**JIKA ADA**)

2. Akaun Wang Di Tangan (Cash in Hand)

*Sila kemukakan Penyata Akaun dari Bank bagi 3 bulan terakhir daripada tarikh iklan

3. Kemudahan Kredit (**JIKA ADA**)

*Sila kemukakan surat pengesahan terbaru pemberian kemudahan kredit dari bank/institusi dan/atau dari pembekal.

ARAHAN KEPADA PENYEBUTHARGA / KONTRAKTOR

1. Sebutarga adalah dipelawa daripada Kontraktor-Kontraktor **Bumiputera** yang berdaftar dengan **Kementerian Kewangan** di dalam **GRED G3 KATEGORI B & CE PENGKHUSUSAN B04,CE21**, serta yang masih dibenarkan membuat Sebutarga buat masa ini untuk kerja-kerja berikut:-

MENAIKTARAF PASAR MALAM DATARAN SG KERIAN(PROGRAM TRANSFORMASI PASAR MALAM 2022) MD SELAMA ,

2. **HAK M.D.S. UNTUK MENERIMA / MENOLAK SEBUTHARGA**

Majlis Daerah Selama adalah tidak terikat untuk menerima sebutarga yang terendah atau mana-mana Sebutarga atau memberi apa-apa sebab di atas penolakan sesuatu sebutarga. Keputusan Jawatankuasa Sebutarga adalah muktamad.

3. **CARA-CARA MELENGKAPKAN DOKUMEN SEBUTHARGA**

- 3.1 **PENYEDIAAN SEBUTHARGA**

Kontraktor adalah dikehendaki mengisi segala maklumat berikut dengan sepenuhnya:-

- (a) Borang Sebut Harga hendaklah dilengkapkan sepenuhnya.
- (b) Borang Ringkasan Sebutarga hendaklah di hargakan oleh kontraktor.
- (c) Senarai Kerja Dalam Tangan
- (d) Pengalaman Kerja Lepas
- (e) Jadual Kadar Harga, (jika ada)
- (f) Butir-Butir Spesifikasi (jika ada)
- (g) Pelan Tapak Bina dan Teknikal

Jika berlaku kesilapan dalam mengisi maklumat-maklumat di atas Kontraktor hendaklah menandatangani ringkas semua pembetulan.

- 3.2 **PENYERAHAN DOKUMEN SEBUTHARGA**

- (a) Dokumen Sebutarga yang telah diisi dengan lengkap hendaklah dimasukkan ke dalam sampul surat berlakri yang dicatitkan dengan No. Sebutarga serta Tajuk Sebutarga dan hendaklah dimasukkan ke dalam Peti Sebutarga pada masa dan tempat yang ditetapkan dalam Notis Sebutarga seperti alamat berikut ;

Yang DiPertua,
Majlis Daerah Selama,
34100 Selama Perak,

- (b) Jika Dokumen Sebutarga tidak diserahkan dengan tangan, Kontraktor hendaklah menghantar Dokumen tersebut dengan pos supaya tiba pada atau sebelum masa dan di tempat yang ditetapkan.
- (c) Sebutarga yang diserahkan selepas masa yang ditetapkan, berbangkit dari sebarang sebab, tidak akan dipertimbangkan.
- (d) Kegagalan Kontraktor mengembalikan Dokumen Sebutarga pada tarikh tutup Sebutarga akan membolehkan Majlis mengambil tindakan tatatertib.

- 3.3 **PENJELASAN LANJUT**

Sekiranya terdapat maklumat dalam Dokumen Sebutarga yang tidak jelas atau bercanggah, Kontraktor boleh menghubungi pejabat Bahagian Kejuruteraan Majlis Daerah Selama untuk penjelasan lanjut.

4. **PENJUALAN NASKAH SEBUTHARGA**

Naskah Sebutarga boleh diperolehi di Jabatan Bangunan & Kejuruteraan, Majlis Daerah Selama pada hari dan masa yang telah ditetapkan.

5. **PERBELANJAAN PENYEDIAAN DOKUMEN SEBUTHARGA**

Semua perbelanjaan bagi penyediaan Sebutarga ini hendaklah ditanggung oleh kontraktor sendiri.

6. **TEMPOH SAHLAKU SEBUTHARGA**

Sebutarga ini sah selama **90 hari** dari tarikh tutup Sebutarga, jika tidak dinyatakan. Kontraktor tidak boleh menarik balik Sebutarga sebelum tamat tempoh sah Sebutarga. Pengesyoran tindakan tatatertib akan diambil sekiranya Kontraktor menarik balik Sebutarga sebelum tamat tempoh sah Sebutarga.

7. **NOTIS**
Sebarang notis kepada Penyebutharga akan dihantar dengan tangan atau diposkan berdasarkan alamat yang diberikan di dalam Naskah Sebutharga.
8. **PINDAAN / TAMBAHAN DOKUMEN SEBUTHARGA**
Penyebutharga tidak dibenarkan membuat apa-apa perubahan atau tambahan kepada Borang Sebutharga atau mana-mana bahagian dalam Naskah Sebutharga yang boleh dianggap mengenakan had syarat sediada.
9. **SURAT MENYURAT DARI PENYEBUTHARGA YANG TIDAK BERJAYA**
Pihak Majlis Daerah Selama tidak akan melayan sebarang surat menyurat dari Penyebutharga mengenai sebab-sebab sebutharga mereka tidak berjaya.
10. **PENOLAKAN SEBUTHARGA**
Penyebutharga yang gagal memenuhi syarat-syarat seperti yang dinyatakan di atas menyebabkan penolakan sepenuhnya penyertaan sebutharga tersebut oleh Pihak Majlis Daerah Selama.
11. **HAK MAJLIS DAERAH SELAMA UNTUK MENERIMA / MENOLAK SEBUTHARGA**
Majlis Daerah Selama adalah tidak terikat untuk menerima Sebutharga terendah atau mana-mana sebutharga atau memberi apa-apa sebab di atas penolakan sesuatu sebutharga. Keputusan Jawatankuasa Sebutharga adalah muktamad.
12. **DENDA KELEWATAN**
Kadar denda Gantirugi Tertentu dan Gantirugi Ditetapkan kerana kerja tak siap adalah berjumlah **RM 20.00 sehari** jika tidak dinyatakan.
13. **LAWATAN TAPAK**
Lawatan Tapak adalah tidak diwajibkan sekiranya tidak dinyatakan. Walaubagaimanapun pihak penyebutharga adalah digalakkan untuk melawat tapak bagi mengetahui keadaan sebenar ditapak sebelum menghargakan sebutharga. Pihak Majlis tidak akan menanggung apa-apa kos yang berbangkit untuk tujuan tersebut. Kos terbabit adalah dibawah tanggungan pihak penyebutharga itu sendiri.
14. **DOKUMEN MEJA SEBUTHARGA**
Dokumen akan dipamerkan di alamat berikut :-

Bahagian Kejuruteraan,
Majlis Daerah Selama,
34100 Selama Perak.
15. **TEMPOH TANGGUNGAN KECACATAN**
Tempoh tanggungan kecacatan untuk kerja yang tidak melebihi had nilai RM 500,000.00 adalah enam (6) bulan bermula dari tarikh penyerahan kepada Majlis iaitu Tarikh Siap Kerja dan kontraktor dikehendaki membaiki segala kecacatan yang berlaku dalam tempoh tersebut.
16. **INSURAN**
Pihak kontraktor yang dilantik hendaklah dengan seberapa segera menyediakan insuran – insuran berikut :-
(a). Insuran Pampasan Pekerja
(b). Insuran Tanggungan Awam
(c). Insuran Kerja (sekiranya dinyatakan di dalam Butir-Butir Ringkasan Sebutharga).
17. **PEMBERSIHAN TAPAKBINA SELEPAS SIAP**
Setelah kerja-kerja siap, tapakbina hendaklah dibersihkan dari sampah sarap dan memuaskn Pegawai Inden.

18.

KESALAHAN RASUAH

Sebarang perbuatan atau percubaan rasuah untuk menawar atau memberi, meminta atau menerima apa-apa suapan secara rasuah kepada dan daripada mana-mana orang yang berkaitan perolehan ini merupakan suatu kesalahan jenayah di bawah Akta Suruhanjaya Pencegahan Rasuah Malaysia 2009 (Akta 694).

Sekiranya mana-mana pihak ada menawar atau memberi apa-apa suapan kepada mana-mana anggota pentadbiran awam, maka pihak yang ditawarkan atau diberi suapan dikehendaki membuat aduan dengan segera ke pejabat Suruhanjaya Pencegahan Rasuah Malaysia atau balai polis yang berhampiran. Kegagalan berbuat demikian adalah merupakan suatu kesalahan di bawah Akta Suruhanjaya Pencegahan Rasuah 2009 (Akta 694).

Tanpa prejudis kepada tindakan-tindakan lain, tindakan tatatertib terhadap anggota perkhidmatan awam dan menyenaraihitamkan kontraktor atau pembekal boleh diambil sekiranya pihak-pihak terlibat dengan kesalahan rasuah di bawah Akta Suruhanjaya Pencegahan Rasuah 2009 (Akta 694).

Mana-mana kontraktor atau pembekal yang membuat tuntutan bayaran berkaitan perolehan ini walaupun tiada kerja dibuat atau tiada barangan dibekal mengikut spesifikasi yang ditetapkan atau tiada perkhidmatan diberi dan mana-mana anggota perkhidmatan awam yang mengesahkan tuntutan berkenaan adalah melakukan kesalahan di bawah Akta Suruhanjaya Pencegahan Rasuah 2009 (Akta 694).

SYARAT-SYARAT SEBUTHARGA

1. PEMERIKSAAN TAPAKBINA

Kontraktor adalah dinasihatkan untuk memeriksa dan meneliti Tapakbina dan sekitarnya, bentuk dan jenis Tapakbina, takat dan jenis kerja, bahan dan barang yang perlu bagi menyiapkan kerja, cara-cara perhubungan dan laluan masuk ke Tapakbina dan hendaklah mendapatkan sendiri segala maklumat yang perlu tentang risiko, luar jangkaan dan segala hal-keadaan yang mempengaruhi dan menjejaskan Sebutharganya. Sebarang tuntutan yang timbul akibat daripada kegagalan Kontraktor mematuhi kehendak ini tidak akan dipertimbangkan.

2. INSURAN

Kontraktor hendaklah atas nama bersama **MAJLIS DAERAH SELAMA** mengambil insuran seperti berikut:-

- a).Insuran Pampasan Pekerja (Workmen Compensation)
- b).Insuran Liabiliti Awam
- c).Insuran Kerja (sekiranya dinyatakan di dalam Butir-Butir Ringkasan Sebutharga).
- d).Nombor Pendaftaran dengan PERKESO bagi kesemua pekerjanya

Kontraktor hendaklah mengemukakan kepada Pegawai Inden semua polisi insuran dan Nombor Kod Pendaftaran dengan PERKESO yang tersebut di atas sebelum memulakan Kerja. Bagaimana pun untuk tujuan memulakan kerja pihak kontraktor dikehendaki mengemukakan Nota Liputan dan resit-resit bayaran premium asal yang telah dibayar kepada Majlis. Pihak kontraktor dikehendaki dalam tempoh tidak lewat tiga puluh hari (30) menyerahkan polisi – polisi insuran asal kepada pihak Majlis. Sekiranya Kontraktor gagal mengemukakan semua polisi Insuran dalam tempoh tersebut, tanpa sebarang sebab yang munasabah, Pegawai Inden berhak mengambil tindakan seperti dibawah Fasal 10 (d).

3. PERATURAN PERLAKSANAAN KERJA

Kerja-kerja yang dilaksanakan hendaklah mematuhi Spesifikasi, pelan-pelan, butir-butir kerja dalam Ringkasan Sebutharga dan Syarat-Syarat yang dinyatakan dalam Dokumen Sebutharga ini dan Arahan Pegawai Inden atau wakilnya.

4. KEGAGALAN KONTRAKTOR MEMULAKAN KERJA

Sekiranya Kontraktor gagal memulakan kerja selepas tujuh (7) hari dari tarikh mula kerja yang dinyatakan dalam Inden Kerja, tanpa sebab-sebab yang munasabah, Inden Kerja akan dibatalkan oleh Pegawai Inden dan tindakan tatatertib akan diambil terhadap Kontraktor.

5. SUB SEWA DAN MENYERAH HAK KERJA

Kontraktor tidak dibenarkan mensub-sewakan Kerja kepada Kontraktor-Kontraktor lain. Kontraktor tidak boleh menyerahkan apa-apa faedah di bawah Inden Kerja ini tanpa terlebih dahulu mendapatkan persetujuan bertulis daripada Pegawai Inden.

6. PENOLAKAN BAHAN, BARANG DAN KERJA OLEH PEGAWAI INDEN

Pegawai Inden atau Wakilnya berhak menolak bahan, barang dan kerja-kerja yang tidak menepati Spesifikasi. Bahan, barang dan kerja-kerja yang ditolak hendaklah diganti dan sebarang kos tambahan yang terlibat hendaklah ditanggung oleh Kontraktor sendiri.

7. BORANG RINGKASAN SEBUTHARGA

- i. Borang Ringkasan Sebutharga hendaklah menjadi sebahagian daripada Borang Sebutharga ini dan hendaklah menjadi asas Jumlah Harga Sebutharga.
- ii. Harga-harga dalam Borang Ringkasan Sebutharga hendaklah mengambil kira semua kos termasuk kos pengangkutan, cukai, duti, bayaran dan caj-caj lain yang perlu dan berkaitan bagi menyiapkan Kerja dengan sempurnanya.
- iii. Tiada sebarang tuntutan akan dilayan bagi pelarasan harga akibat daripada perubahan kos buruh, bahan-bahan dan semua duti dan cukai kerajaan, sama ada dalam tempoh sah Sebutharga atau dalam tempoh Kerja.
- iv. Harga-harga dalam Borang Ringkasan Sebutharga yang dikemukakan oleh Kontraktor hendaklah tertakluk kepada persetujuan sebelumnya daripada Pegawai Inden tentang kemunasabahnannya. Persetujuan sebelumnya itu dan apa-apa pelarasan kemudiannya kepada harga-harga dalam Borang Ringkasan Sebutharga hendaklah dibuat sebelum Inden Kerja dikeluarkan.
- v. Apa-apa pelarasan harga dalam Borang Ringkasan Sebutharga menurut perenggan (iv) tersebut di atas dan apa-apa kesilapan hisab dalam Ringkasan Sebutharga hendaklah dilaras dan diperbetulkan sebelum Inden Kerja dikeluarkan. Jumlah amaun yang dilaraskan hendaklah sama dengan jumlah harga pukal dalam Borang Sebutharga. Amaun jumlah harga pukal dalam Borang Sebutharga hendaklah tetap tidak berubah.

8. PERCANGGAHAN DALAM DOKUMEN SEBUTHARGA

Jika Kontraktor mendapati apa-apa percanggahan dalam Dokumen Sebutharga, dia hendaklah merujuk kepada Pegawai Inden untuk mendapatkan keputusan.

9. KEGAGALAN KONTRAKTOR MENYIAPKAN KERJA DAN PENAMATAN PERLANTIKAN KONTRAKTOR

Pegawai Inden berhak membatalkan Inden Kerja sekiranya Kontraktor berada dalam keadaan berikut dan setelah menerima surat amaran daripada Pegawai Inden :-

- (a) Sekiranya Kontraktor masih gagal menyiapkan Kerja dalam tempoh masa yang telah ditetapkan;
- (b) Kemajuan Kerja terlalu lambat/merosot tanpa apa-apa sebab yang munasabah;
- (c) Penggantungan pelaksanaan seluruh atau sebahagian Kerja tanpa apa-apa sebab yang munasabah;
- (d) Tidak mematuhi arahan Pegawai Inden tanpa apa-apa alasan yang munasabah; dan
- (e) Apabila Kontraktor diisytiharkan bankrap oleh pihak yang sah.

10. KERJA PERUBAHAN

(a) Pegawai Inden boleh menurut budi bicaranya mengeluarkan arahan-arahan yang berkehendakkan sesuatu perubahan kerja dengan secara bertulis. Tiada apa-apa perubahan yang dikeluarkan oleh Pegawai Inden atau yang disahkan kemudian oleh Pegawai Inden boleh membatalkan Sebutharga ini.

(b) Semua kerja perubahan dan/atau tambahan yang diluluskan oleh Pegawai Inden akan diukur atau dinilai dengan menggunakan kadar harga yang ada dalam Jadual Harga/ Senarai Harga / Ringkasan Sebutharga. Jika tidak terdapat sebarang kadar harga yang bersesuaian / munasabah, kadar harga yang dipersetujui oleh Pegawai Inden dan Kontraktor hendaklah digunakan.

11. PEMATUHAN KEPADA UNDANG-UNDANG OLEH KONTRAKTOR

Kontraktor hendaklah mematuhi segala kehendak Undang-Undang Kecil dan Undang-Undang Berkanun dalam Malaysia semasa pelaksanaan Kerja. Kontraktor tidak berhak menuntut sebarang kos dan bayaran tambahan kerana pematuhannya dengan Syarat-Syarat ini.

12. GANTIRUGI KERANA TAK SIAP

Jika kontraktor tidak menyiapkan kerja pada Tarikh Siap yang dinyatakan di dalam Inden atau dalam suatu masa lanjutan yang telah diluluskan dan Pegawai Inden memperakui secara bertulis bahawa pada pendapatnya kerja tersebut dengan munasabahnya sepatutnya telah siap. Kontraktor hendaklah membayar atau memeberikan kepada Kerajaan / Majlis suatu jumlah wang yang dikira mengikut kadar yang dinyatakan sebagai Gantirugi Tertentu dan Gantirugi Ditetapkan selama tempoh kerja tersebut terus berkeadaan begitu taksiaip dan Pegawai Inden boleh memotong dari apa-apa wang yang kena bayar kepada kontraktor sebagai denda gantirugi. Perakuan yang dikeluarkan dibawah sayarat ini adalah Perakuan Kerja Tidak Siap.

13. TEMPOH TANGGUNGAN KECACATAN (DLP)

13.1 Tempoh tanggungan kecacatan bagi sebut harga hendaklah sekurang-kurangnya enam (6) bulan dari tarikh kerja diperakukan siap. Bagi kerja-kerja mekanikal dan elektrikal dimana tempoh waranti ke atas alat-alat dan loji-loji adalah dua belas (12) bulan dan dalam kes-kes tertentu oleh kerana jenis dan kerumitan kerja, tempoh tanggungan kecacatan yang lebih lama daripada enam (6) bulan boleh dikenakan.

13.2 Kontraktor dipertanggungjawabkan untuk memperbaiki kecacatan, ketidaksempurnaan, kekecutan atau apa – apa jua kerosakan lain yang mungkin kelihatan dan yang disebabkan oleh bahan atau barang atau mutu hasil kerja yang tidak menepati sebut harga ini apabila diarahkan oleh Pegawai Inden dan dalam masa yang berpatutan. Kontraktor hendaklah memperbaiki kecacatan, ketidaksempurnaan, kekecutan atau apa-apa jua kerosakan lain atas kos Kontraktor sendiri.

13.3 Sekiranya kontraktor gagal memperbaiki kecacatan, ketidaksempurnaan, kekecutan atau apa-apa jua kerosakan lain seperti yang diarahkan, Pegawai Inden berhak memotong kos memperbaiki dari baki wang yang akan dibayar kepada kontraktor atau, jika baki itu tiada tidak mencukupi, mengeluarkan surat pengesyoran kepada Pusat Khidmat Kontraktor untuk menggantungkan pendaftaran Kontraktor, dan menghantar salinan-salinan surat tersebut kepada Pengarah Kerja Raya Negeri/Ketua jabatan, Bahagian Pembangunan Bumiputera, Kementerian Kerja Raya dan Lembaga Pembangunan Industri Pembinaan. Bagi kerja-kerja elektrikal/mekanikal, salinan surat hendaklah dihantar kepada Pengarah Cawangan Kerja Elektrikal/Pengarah Cawangan Kerja Mekanikal.

- 13.4 Bagi kerja yang kosnya antara RM20,000.00 hingga RM500,000.00 Penyebutharga disyaratkan supaya bertanggungjawab untuk memperbaiki segala kerosakan dalam tempoh masa kecacatan yang disebabkan mutu bahan binaan atau kecuaiian semasa kerja-kerja pembinaan dijalankan. Tempoh tanggungan kecacatan adalah sebagaimana berikut :-

HARGA KONTRAK		TEMPOH
a) Di bawah	- RM500,000.00	6 bulan
b) RM500,001.00	- Ke atas	12 bulan

- 13.5 Pada bila-bila masa dalam Tempoh Tanggungan Kecacatan, apa-apa kecacatan, ketidaksempurnaan, kekecutan atau apa-apa kerosakan lain yang mungkin kelihatan dan yang disebabkan oleh bahan atau barang atau mutu hasil kerja yang tidak menepati Kontrak ini, hendaklah diberitahu kepada Pegawai Inden dalam suatu arahan bertulis kepada Penyebutharga yang hendaklah dalam masa yang berpatutan yang dinyatakan di dalamnya olehnya Pegawai Inden membaiki kecacatan, kesempurnaan atau apa-apa jua kerosakan lain atas kos Penyebutharga sendiri.
- 13.6 Pegawai Inden hendaklah mengeluarkan Jadual Kecacatan yang akan dikemukakan kepada Penyebutharga dalam tempoh satu (1) bulan sebelum tarikh tamat tempoh kecacatan dan Penyebutharga hendaklah menyempurnakan kerja-kerja pembaikan itu sebelum tarikh tamat tempoh kecacatan.
- 13.7 Jika kontraktor tidak mematuhi subfasal (d) atau (c) atau kedua-duanya dalam masa yang dinyatakan itu, bahan –bahan atau kerja yang terjejas sedemikian itu boleh diperbaiki dengan apa-apa cara yang difikirkan patut oleh Pegawai Inden dan dalam hal yang sedemikian kos yang ditanggung baginya hendaklah dipotong dari baki wang yang akan dibayar kepada Penyebutharga atau, jika baki itu tidak ada, kos itu hendaklah didapatkan kembali dari Bon Pelaksanaan atau sebagainya suatu wang tuntutan tertentu.
- 13.8 Jika sesuatu kecacatan, ketidaksempurnaan, kekecutan atau apa-apa jua kerosakan lain yang pada pendapat Pegawai Inden adalah tidak praktik atau tidak mudah bagi kerajaan untuk meminta kepada Penyebutharga supaya membaikinya, maka Pegawai Inden hendaklah menentukan kesusutan nilai kerja oleh sebab adanya kecacatan, ketidaksempurnaan, kekecutan atau apa-apa jua kerosakan lain dan memotong jumlah kesusutan nilai itu daripada baki jumlah wang yang akan dibayar kepada Penyebutharga atau jika tidak dibaiki, jumlah itu hendaklah didapatkan balik dari Bon Pelaksanaan / wang tahanan atau sebagainya suatu wang tuntutan tertentu.
- 13.9 Apabila pada pendapat Pegawai Inden, Penyebutharga telah membaiki kecacatan, ketidaksempurnaan, kekecutan atau apa-apa jua pun kerosakan lain yang dikehendaki diperbaikinya di bawah sub Fasal (b) atau (c) atau kedua-duanya, Pegawai Inden hendaklah mengeluarkan suatu perakuan bagi maksud itu, dan tarikh yang tersebut dalam perakuan itu hendaklah tarikh Penyebutharga siap membaiki kecacatan, ketidaksempurnaan, kekecutan atau apa-apa jua kerosakan lain itu. Perakuan tersebut hendaklah disebut "Perakuan Siap Membaiki Kecacatan".

14. PERATURAN MEMBAYAR SELEPAS SIAP

Bayaran sepenuhnya hanya akan dibayar setelah Kontraktor menyiapkan Kerja dengan sepenuhnya dan dalam tempoh seberapa segera mengembalikan Inden Kerja Asal berserta dokumen – dokumen berikut ;

- Surat Tuntutan Kontraktor
- Surat Akuan Pesuruhjaya Sumpah
- Penyata Akaun Bank (jika berkaitan)
- Surat Ikatan Serah Hak / Perjanjian Pemfaktoran (jika berkaitan)
- Salinan Sijil Pendaftaran PKK / CIDB / KEM. KEWANGAN yang masih sah.

15. TINDAKAN TATATERTIB

- Apabila penyebutharga enggan menerima sebutharga setelah ditawarkan kepadanya, selaras dengan keputusan yang telah dibuat , ataupun menarik diri dalam tempoh sah laku tawaran, atau mengemukakan maklumat palsu, pendaftaran tuan akan digantung selama **tiga (3) bulan** untuk sebarang penyertaan sebutharga di Majlis Daerah Selama bagi kesalahan pertama dan **enam (6) bulan** bagi kesalahan kedua kalinya dan bagi ketiga dan seterusnya selama **satu (1) tahun**.
- Bagi penyebutharga yang ditamatkan pengambilan kerja penyebutharga akan sebab-sebab seperti di Fasal 9, pendaftaran akan digantung selama satu (1) tahun untuk sebarang penyertaan sebutharga di Majlis Daerah Selama atau suatu tempoh yang ditetapkan oleh Agensi Pusat seperti Kementerian Kewangan Malaysia.

16. KEBERSIHAN TAPAK

Pihak kontraktor dikehendaki menjaga kebersihan di tapak bina dari masa ke semasa di dalam tempoh kerja sedang dijalankan dan setelah siap kerja dibuat.

17. **KAEDAH PEMBAYARAN**

Bayaran akan dibuat setelah kontraktor menyiapkan kerja dengan sepenuhnya sebagaimana mengikut syarat-syarat atau spesifikasi yang telah ditetapkan.

Bagi tempoh kontrak yang melebihi 6 bulan, pembayaran akan dibuat pada setiap bulan berdasarkan kemajuan kerja di tapak. Penyerahan tuntutan hendaklah dibuat sebelum 5hb pada setiap bulan bagi tuntutan bulan sebelumnya sehingga tamat tempoh kontrak. Pihak MPBP berhak membuat pemotongan sekiranya kerja-kerja di tapak tidak memuaskan sebagaimana arahan P.I. dan spesifikasi yang telah ditetapkan.

18. **PENOLAKAN BAHAN, BARANG DAN MUTU HASIL KERJA OLEH PEGAWAI INDEN**

Pegawai Inden atau wakilnya berhak menolak bahan, barang dan mutu hasil kerja dari jenis piawaian yang tidak menepati seperti diperihalkan dalam spesifikasi. Bahan, barang dan kerja-kerja yang ditolak hendaklah digantikan dan sebarang kos tambahan yang terlibat hendaklah ditanggung oleh kontraktor sendiri.

Kontraktor hendaklah dengan sepenuhnya atas perbelanjaan sendiri menyediakan sampel bahan dan barang-barang untuk ujian.

Tiada penggantian untuk peralatan, bahan dan cara kerja yang telah ditentukan di dalam spesifikasi atau ditawarkan dan telah diterima, dibenarkan kecuali mendapat persetujuan daripada Pegawai Inden secara bertulis.

19. **PENGUKURAN KUANTITI SEMENTARA**

Setelah kerja-kerja yang melibatkan kuantiti sementara disiapkan di tapak, pengukuran semula kuantiti hendaklah dibuat dengan kehadiran kedua-dua belah pihak.

20. **PERCANGGAHAN DAN KECUKUPAN DOKUMEN SEBUTHARGA**

Borang Perjanjian Inden Kerja, Surat Akuan Pembida Berjaya yang ditandatangani oleh kontraktor dan dokumen sebutharga hendaklah disifatkan menjadi dan dibaca serta ditafsirkan sebagai sebahagian daripada kontrak ini.

Dokumen sebutharga adalah dikira sebagai saling jelas menjelaskan antara satu sama lain.

Kontraktor hendaklah mengadakan segala yang perlu untuk melaksanakan kerja dengan sewajarnya sehingga siap mengikut tujuan dan maksud sebenar Dokumen Sebut Harga pada keseluruhannya sama ada atau tidak tujuan dan maksud itu ada ditunjuk atau diperihalkan secara khusus, dengan syarat bahawa tujuan dan maksud itu boleh difahamkan dengan munasabah dari Dokumen Sebut Harga.

Jika kontraktor mendapati apa-apa pecanggahan dalam Dokumen Sebutharga, Kontraktor hendaklah merujuk kepada Pegawai Inden untuk keputusan dalam tempoh 3 hari.

21. **KESALAHAN RASUAH**

Sebarang perbuatan atau percubaan rasuah untuk menawar atau memberi, meminta atau menerima apa-apa suapan secara rasuah kepada dan daripada mana-mana orang yang berkaitan perolehan ini merupakan suatu kesalahan jenayah di bawah Akta Suruhanjaya Pencegahan Rasuah Malaysia 2009 (Akta 694).

Sekiranya mana-mana pihak ada menawar atau memberi apa-apa suapan kepada mana-mana anggota pentadbiran awam, maka pihak yang ditawarkan atau diberi suapan dikehendaki membuat aduan dengan segera ke pejabat Suruhanjaya Pencegahan Rasuah Malaysia atau balai polis yang berhampiran. Kegagalan berbuat demikian adalah merupakan suatu kesalahan di bawah Akta Suruhanjaya Pencegahan Rasuah 2009 (Akta 694).

Tanpa prejudis kepada tindakan-tindakan lain, tindakan tatatertib terhadap anggota perkhidmatan awam dan menyenaraihitamkan kontraktor atau pembekal boleh diambil sekiranya pihak-pihak terlibat dengan kesalahan rasuah di bawah Akta Suruhanjaya Pencegahan Rasuah 2009 (Akta 694).

Mana-mana kontraktor atau pembekal yang membuat tuntutan bayaran berkaitan perolehan ini walaupun tiada kerja dibuat atau tiada barangan dibekal mengikut spesifikasi yang ditetapkan atau tiada perkhidmatan diberi dan mana-mana anggota perkhidmatan awam yang mengesahkan tuntutan berkenaan adalah melakukan kesalahan di bawah Akta Suruhanjaya Pencegahan Rasuah 2009 (Akta 694).

CADANGAN MEMBINA TANDAS AWAM, SURAU SERTA KERJA-KERJA BERKAITAN DI DATARAN SUNGAI KERIAN, SELAMA, PERAK DARUL RIDZUAN			
RINGKASAN AKHIR			
BILL.	KETERANGAN	DARI M/SURAT	AMAUN (RM)
A.	KERJA AWALAN	A/1	
B.	KERJA BANGUNAN		
	B1. TANDAS AWAM	B1/11	
	B2. SURAU	B2/11	
C.	KERJA INFRASTRUKTUR	C/1	
D.	PROVISIONAL SUM	C/1	330,000.00
JUMLAH KESELURUHAN DIBAWA KE BORANG TENDER:			

Ringgit Malaysia :

TEMPOH SIAP KERJA : MINGGU / ~~BULAN~~.

Nota : Sila pastikan jumlah dan tempoh di atas adalah sama dibawa ke dalam borang tender

.....
Tandatangan Pentender

.....
Tandatangan Saksi

Nama Penuh :

Nama Penuh :

No. Kad Pengenalan :

No. Kad Pengenalan :

Atas Sifat :

Jawatan :

Yang
diberi
kuasa

Tarikh :

.....
Meterai atau Cap Syarikat

Tarikh :

BIL.	BUTIR - BUTIR KERJA	AMAUN (RM)
1.1	<p>Menyediakan keperluan-keperluan sebagaimana syarat syarat sebutharga :</p> <p>a) Akta Keselamatan Sosial Pekerja (PERKESO) b) Insuran Tanggung Awam / Kerja (Liputan Insurans Tanggungan Awam minimum bagi setiap kemalangan ialah RM1000,000.00)</p>	
1.2	<p>Kontraktor hendaklah mengemukakan Bon Pelaksanaan sebanyak lima peratus (5%) daripada jumlah harga kontrak sebelum sesuatu kerja dimulakan. Sekiranya kontraktor gagal mengemukakan Jaminan Bank / Jaminan Bank Islam / Jaminan Syarikat Kewangan / Jaminan Insurans / Jaminan Takaful pada tarikh milik tapak, secara automatik kaedah Wang Jaminan Pelaksanaan (merupakan sejumlah wang yang dipegang oleh kerajaan bagi memastikan kontraktor memenuhi dan melaksanakan obligasinya di bawah kontrak) adalah terpakai.</p>	
1.3	<p>Melaksanakan kerja 'setting out' oleh jurukur berlesen dan menyediakan lukisan ukur sebanyak 2 salinan</p>	
1.4	<p>Kerja-kerja awalan seperti mobilisasi, peralatan, 'scaffolding', tenaga kerja, kerja fasilitasi sementara serta kerja kerja yang berkaitan.</p>	
1.5	<p>Menyediakan dua (2) set gambar kemajuan sebelum, semasa dan selepas siap kerja dalam bentuk 'softcopy' dan 'hardcopy' sebagaimana arahan pegawai.</p>	
1.6	<p>Menyediakan dua (2) set laporan kemajuan pelaksanaan projek sebagaimana arahan pegawai.</p>	
1.7	<p>Menyediakan "site diary" sebagaimana arahan pegawai.</p>	
1.8	<p>Kontraktor diarahkan untuk memastikan keadaan tapak sentiasa dalam keadaan bersih dan tiada sampah sarap .</p>	
1.9	<p>Kerja-kerja membersihkan sekitar kawasan sebelum, semasa dan selepas siap kerja termasuk pest control</p>	
1.10	<p>Menyediakan empat (4) pelan terbina dalam bentuk 'softcopy' dan 'hardcopy' sebagaimana arahan pegawai. Menyediakan empat (4) salinan 'As-built dwg' yang dijilidkan sebagaimana arahan pegawai.</p>	
1.11	<p>Menyediakan kemudahan sementara bagi elektrik dan air untuk kegunaan ditapak.</p>	
1.12	<p>Bekal dan pasang papan tanda projek berukuran 1.2 m x 1.0 m seperti pelan /lukisan dilampiran.</p>	
1.1.3	<p>Menyediakan segala peralatan dan prosidur amalan bagi mencegah covid19.</p> <p style="text-align: right;">JUMLAH DIBAWA KE RINGKASAN AKHIR :</p>	

BIL	KETERANGAN	UNIT	QTY	KADAR (RM)	AMAUN (RM)
	<u>ELEMENT NO. 1 - KERJA STRUKTUR</u>				
A	<p>Raft Foundation</p> <p>Kerja membina 'raft foundation', kerja-kerja termasuk membekal dan menghampar 150mm tebal lapisan hadkor, 50mm tebal 'lean concrete' dari jenis gred 15, 175mm tebal konkrit gred 30 serta besi bertetulang saiz T12-200c/c atas dan bawah, 'Damp proof membrane' dan pencegah anai-anai , termasuk semua spesifikasi pembinaan yang berkaitan.</p> <p>Tiang dan rasuk Keluli</p> <p>Nota : Kontraktor diminta untuk menyediakan "shop drawing" sebelum memulakan kerja.</p> <p>Harga hendaklah termasuk kerja mengecat 3 lapisan cat dari jenis "anti rust", "bolts nuts washer", "m.s plate" dan aksesori yang lain untuk melengkapkan pembinaan.</p> <p>Membekal, menghantar, membentuk dan memasang besi keluli dengan ketinggian lebih kurang tidak melebihi 3.0-3.6m dari aras lantai.Semua kerja dengan kelulusan Pegawai Penguasa</p>	M2	80		
B	Tiang Keluli : 120x120x5.0mm thick x 17.84kg/m SHS	No.	8		
C	160x80x5.0mm thick x 21.17kg/m RHS	M	22		
	ELEMENT NO. 1 - STRUCTURE WORKS - CARRIED TO SUMMARY :				

BIL	KETERANGAN	UNIT	QTY	KADAR (RM)	AMAUN (RM)
	<u>ELEMENT NO. 2 - KERJA BUMBUNG</u>				
	<u>Kerangka Bumbung</u>				
	Nota :				
	Kontraktor diminta untuk menyediakan "shop drawing" sebelum memulakan kerja.				
	Kerja-kerja merekabentuk struktur dengan pengesahan Jurutera Profesional bertauliah dan seterusnya membekal dan memasang struktur kerangka bumbung dari jenis RHS/SHS termasuk kerja kerja yang berkaitan.				
A.	Dengan ketinggian tidak melebihi 4.0m (lebih kurang 94m2 area diatas pelan)	Item	-		
	<u>Penutup Bumbung</u>				
B	Membekal dan memasang kemasam bumbung dek logam jenis BST 0.48mm tebal termasuk aksesori dan kerja berkaitan mengikut lukisan serta kelulusan Pegawai Penguasa (kuantiti tidak termasuk laps)	M2	94		
C	Ridge capping	M	11		
D	Papan cantik saiz 230mm lebar x 7.5mm tebal termasuk kerja mengecat dan kerja-kerja yang berkaitan	M	30		
E	Papan cantik saiz 230mm lebar x 7.5mm tebal (gable end) termasuk kerja mengecat dan kerja-kerja yang berkaitan	M2	8		
F	Membakal dan memasang kelengkapan 'gutter' bersaiz 150mm lebar termasuk kelengkapan aksesori dan kerja-kerja yang berkaitan.	M	11		
G	Membakal dan memasang kelengkapan 'rainwater downpipe' bersaiz 150mm lebar termasuk kelengkapan aksesori dan kerja-kerja yang berkaitan.	M	4		
	JUMLAH ELEMENT NO. 2 - KERJA BUMBUNG - DIBAWA KE RINGKASAN :				

BIL	KETERANGAN	UNIT	QTY	KADAR (RM)	AMAUN (RM)
<u>ELEMENT NO. 3 - KERJA DINDING</u>					
DINDING LUAR					
A	Membekal dan memasang dinding bata (fairface) 115mm tebal dari jenis bata tanah liat beserta lapisan exmet setiap 4 lapisan dan lapisan simen campuran pasir (1:3) , 110mm lebar dpm, dan juga "bonding tie" serta kerja kerja yang berkaitan	M2	77		
B	Ditto, pada tiang dengan ketinggian tidak melebihi 3.20m	No.	8		
<u>Approved bituminous damp proof course as specified (measured nett - no allowance made for laps)</u>					
C	115mm Wide	M	35		
Vent Block					
D	Kerja membekal dan memasang 'PBM vent block' beserta lapisan exmet setiap 4 lapisan dan lapisan simen campuran pasir (1:3) , dan juga "bonding tie" serta kerja kerja yang berkaitan	M	28		
DINDING DALAM					
E	Membekal dan memasang dinding bata (fairface) 115mm tebal dari jenis bata tanah liat beserta lapisan exmet setiap 4 lapisan dan lapisan simen campuran pasir (1:3) , 110mm lebar dpm, dan juga "bonding tie" serta kerja kerja yang berkaitan	M2	24		
F	Membekal dan memasang dinding sesekat dari jenis tahan air beserta assessori serta kerja-kerja yang berkaitan seperti yang terdapat didalam lukisan, semua adalah mengikut spesifikasi pengilang dan kelulusan Pegawai Penguasa.	Pukal	-		
TOTAL ELEMENT NO.3 - EXTERNAL WALL : CARRIED TO SUMMARY					

BIL	KETERANGAN	UNIT	QTY	KADAR (RM)	AMAUN (RM)
<u>ELEMENT NO. 4 - KERJA PINTU DAN TINGKAP</u>					
Door					
A	Kerja-kerja membekal dan memasang pintu panel kayu yang telah diketam bersaiz 900x2100mm tinggi, termasuk membekal dan memasang bingkai pintu dari jenis zinalume coated metal 6mm tebal, engsel serta alat kunci motis 2 tuas dan kelengkapan serta kerja-kerja mengecat , rc lintol dan kerja yang berkaitan dengannya.	No.	2		
B	Kerja-kerja membekal dan memasang pintu panel kayu dari jenis 'sliding' yang telah diketam bersaiz 900x2100mm tinggi, termasuk membekal dan memasang bingkai pintu dari jenis zinalume coated metal 6mm tebal, engsel serta alat kunci motis 2 tuas dan kelengkapan serta kerja-kerja mengecat , rc lintol dan kerja yang berkaitan dengannya.	No.	1		
C	Kerja-kerja membekal dan memasang PVC bersaiz 750x2100mm tinggi, termasuk membekal dan memasang bingkai pintu dari jenis zinalume coated metal 6mm tebal, engsel serta alat kunci dan kelengkapan serta kerja-kerja mengecat , rc lintol dan kerja yang berkaitan dengannya	No.	6		
JUMLAH ELEMENT NO.4 - KERJA PINTU DAN TINGKAP - DIBAWA KE RINGKASAN :					

BIL	KETERANGAN	UNIT	QTY	KADAR (RM)	AMAUN (RM)
<u>ELEMENT NO. 5 -KERJA KEMASAN LANTAI</u>					
DALAMAN					
A	Kerja-kerja membekal dan menghampar lepaan untuk lantai (screed), campuran simen dan pasir (1:4), termasuk penyediaan permukaan lantai sedia ada untuk penerimaan jubin serta kerja yang berkaitan	M2	43		
B	Kerja-kerja membekal dan memasang jubin anti gelincir dari jenis 'homogeneous' bersaiz 300mm x 600mm termasuk kelengkapan kerja dan kerja-kerja yang berkaitan. -----	M2	43		
C	Kerja menghampar concrete stamping untuk lantai serta kerja-kerja yang berkaitan	M2	10		
LUARAN					
D	Kerja-kerja membekal dan menghampar lepaan untuk lantai, campuran simen dan pasir (1:4) bagi permukaan simen dilicinkan serta kerja-kerja yang berkaitan.	M2	27		
JUMLAH ELEMENT NO. 5 - KERJA KEMASAN LANTAI : DIBAWA KE RINGKASAN :					

BIL	KETERANGAN	UNIT	QTY	KADAR (RM)	AMAUN (RM)
<u>ELEMENT NO. 6 - KERJA KEMASAN DINDING</u>					
LUARAN					
A	Kerja-kerja membuat kemas kemas simen lepa setebal 19mm termasuk kerja yang berkaitan dengannya.	M2	7		
B	Kerja-kerja mengecat dinding dalam dari jenis weathershield dengan cat berkualiti dengan satu (1) lapisan cat asas dan dua (2) lapisan cat utama termasuk kerja berkaitan dengannya.	M2	7		
DALAMAN					
C	Kerja-kerja membuat kemas kemas simen lepa setebal 19mm termasuk kerja yang berkaitan dengannya.	M2	165		
D	Kerja-kerja mengecat dinding dalam dari jenis emulsi dengan cat berkualiti dengan satu (1) lapisan cat asas dan dua (2) lapisan cat utama termasuk kerja berkaitan dengannya.	M2	50		
E	Kerja-kerja membekal dan memasang jubin anti gelincir ceramic tiles bersaiz 300mm x 600mmx1500mm tinggi , termasuk cement screed dan kelengkapan kerja, termasuk penyediaan permukaan dinding sedia ada untuk penerimaan jubin serta kerja yang berkaitan.	M2	115		
JUMLAH ELEMENT NO. 6 - KERJA KEMASAN DINDING : DIBAWA KE RINGKASAN :					

BIL	KETERANGAN	UNIT	QTY	KADAR (RM)	AMAUN (RM)
<u>ELEMENT NO. 7 - KERJA KEMASAN SILING</u>					
DALAMAN					
A	Kerja-kerja membekal dan memasang siling gantung jenis asbestos free bersaiz 1200mm x 600mmx3.2mm tebal termasuk kerangka, aksesori dan kerja lain yang berkaitan.	M2	49		
B	Lurang siling bersaiz 600mm x 600mm berbingkai termasuk kerja-kerja yang berkaitan.	No.	2		
C	Kerja-kerja mengecat dari jenis emulsi dengan cat berkualiti dengan satu (1) lapisan cat asas dan dua (2) lapisan cat emulsi termasuk kerja berkaitan dengannya	M2	49		
LUARAN					
D	Kerja-kerja membekal dan memasang siling gantung jenis asbestos free bersaiz 1200mm x 600mmx3.2mm tebal termasuk kerangka, aksesori dan kerja lain yang berkaitan.	M2	45		
E	Kerja-kerja mengecat dari jenis emulsi dengan cat berkualiti dengan satu (1) lapisan cat asas dan dua (2) lapisan cat emulsi termasuk kerja berkaitan dengannya	M2	45		
JUMLAH ELEMENT NO. 7 - KERJA KEMASAN SILING : DIBAWA KE RINGKASAN :					

BIL	KETERANGAN	UNIT	QTY	KADAR (RM)	AMAUN (RM)
	<u>ELEMENT NO. 8 - KELENGKAPAN SANITARI DAN PERPAIPAN</u>				
	Kerja-kerja membekal dan memasang kelengkapan sistem sanitari & perpaipan daripada jenis yang berkualiti dan heavy duty termasuk kerja yang berkaitan dengannya.				
A	Tandas duduk	No.	6		
B	Tandas cangkung	No.	6		
C	Tandas duduk OKU	No.	1		
D	Wash hand basin' OKU	No.	1		
E	Kepala paip beserta 'hand bidet'	No.	6		
F	Stainless steel floor trap bersaiz 150mm x 150mm termasuk kerja yang berkaitan	No.	13		
G	Grab bar 1.0m panjang	No.	2		
	<u>KERJA PERPAIPAN</u>				
	<u>PERPAIPAN AIR BERSIH</u>				
H	Kerja-kerja membekal dan memasang kelengkapan sistem perpaipan air bersih dalaman daripada jenis yang berkualiti dan heavy duty termasuk kerja penyambungan paip daripada sumber yang berdekatan serta kerja yang berkaitan dengannya.	Item	-		
J	Kerja membekal dan memasang 'poly water tank' 150 gallon lengkap dengan I beam support , jenis tangki hendaklah dari jenis yang diluluskan oleh pegawai penguasa	No.	2		
	<u>PERPAIPAN AIR KOTOR</u>				
K	Kerja-kerja membekal dan memasang kelengkapan sistem perpaipan air kotor dalaman daripada jenis yang berkualiti dan heavy duty termasuk kerja penyambungan ke tangki septik (dikira berasingan) yang berdekatan serta kerja yang berkaitan dengannya.	Item	-		
	<u>Pengujian</u>				
L	Setelah selesai kerja-kerja membekal dan memasang satu ujian keatas kerja paip tersebut hendaklah dijalankan dan mendapat kelulusan dari Pegawai Penguasa.	LS	-		
	JUMLAH ELEMENT NO. 8 - KELENGKAPAN SANITARI DAN PERPAIPAN : DIBAWA KE RINGKASAN :				

BIL	KETERANGAN	UNIT	QTY	KADAR (RM)	AMAUN (RM)
	<u>ELEMENT NO. 9 - SUNDRIES</u>				
	<u>Meja table top</u>				
A	Kerja-kerja membina meja table top bersaiz 1800mm x 650mm wide x 100mm tebal kerja konkrit Gred 25 beserta tetulang, kemasn jubin termasuk kerja yang berkaitan dengannya	No.	2		
B	Kerja-kerja membina meja table top bersaiz 1300mm x 650mm wide x 100mm tebal kerja konkrit Gred 25 beserta tetulang, kemasn jubin termasuk kerja yang berkaitan dengannya	No.	1		
C	Kerja-kerja membina meja table top bersaiz 3150mm x 700mm wide x 100mm tebal kerja konkrit Gred 25 beserta tetulang, lekuk scupper , kemasn jubin termasuk kerja yang berkaitan dengannya	No.	2		
	<u>Tangki SPAH</u>				
D	Kerja Membekal dan memasang 'rain harvesting system tank ' termasuk kelengkapan yang berkaitan , semua adalah mengikut spesifikasi pengilang dan kelulusan Pegawai Penguasa.	No.	1		
	JUMLAH ELEMENT NO. 9 - KERJA SUNDRIES : DIBAWA KE RINGKASAN :				

BIL	KETERANGAN	UNIT	QTY	KADAR (RM)	AMAUN (RM)
	<u>ELEMENT NO. 10 - LAIN - LAIN</u>				
	<u>KERJA MENYEDIA TAPAK</u>				
A	Kerja membersihkan dan menyediakan tapak termasuk kerja-kerja yang berkaitan mana-mana bahagian yang terlibat dengan kawasan kerja.	LS	1		
	<u>KERJA KUMBAHAN</u>				
B	Kerja membekal dan memasang 100mm dia. Paip UPVC dan disambungkan ke sistem kumbahan yang baru.	M	10		
C	Kerja membina lurang bata bersaiz 600x450x750mm tinggi, dibina dengan bata, konkrit base bertetulang, dilepa dibahagian dalam, penutup besi dan etc, termasuk kerja-kerja yang berkaitan	NO	1		
D	Kerja membekal dan membina gully trap, termasuk kerja-kerja yang berkaitan.	NO	2		
E	Kerja membekal dan memasang sistem kumbahan dari jenis yang diluluskan berkapasiti 5PE termasuk kerja-kerja yang berkaitan	NO	1		
	JUMLAH ELEMENT NO. 10 - LAIN-LAIN - :				
	DIBAWA KE RINGKASAN :				

BIL	KETERANGAN	UNIT	QTY	KADAR (RM)	AMAUN (RM)
	<u>TO SUMMARY</u>				
1	ELEMENT NO. 1 - KERJA STRUKTUR				
2	ELEMENT NO. 2 - KERJA BUMBUNG				
3	ELEMENT NO. 3 - KERJA DINDING				
4	ELEMENT NO. 4 - KERJA PINTU DAN TINGKAP				
5	ELEMENT NO. 5 -KERJA KEMASAN LANTAI				
6	ELEMENT NO. 6 - KERJA KEMASAN DINDING				
7	ELEMENT NO. 7 - KERJA KEMASAN SILING				
8	ELEMENT NO. 8 - KELENGKAPAN SANITARI DAN PERPAIPAN				
9	ELEMENT NO. 9 - SUNDRIES				
10	ELEMENT NO. 10 - LAIN - LAIN				
	JUMLAH DIBAWA KE RINGKASAN AKHIR TENDER				

BIL	KETERANGAN	UNIT	QTY	KADAR (RM)	AMAUN (RM)
	<u>ELEMENT NO. 1 - KERJA STRUKTUR</u>				
A	<p>Raft Foundation Kerja membina 'raft foundation', kerja-kerja termasuk membekal dan menghampar 150mm tebal lapisan hadkor, 50mm tebal 'lean concrete' dari jenis gred 15, 175mm tebal konkrit gred 30 serta besi bertetulang saiz T12-200c/c atas dan bawah, 'Damp proof membrane' dan pencegah anai-anai , termasuk semua spesifikasi pembinaan yang berkaitan.</p>	M2	146		
B	<p>Tangga Kerja membina tangga konkrit , termasuk semua spesifikasi pembinaan yang berkaitan.</p> <p>Tiang dan rasuk Keluli</p> <p>Nota : Kontraktor diminta untuk menyediakan "shop drawing" sebelum memulakan kerja.</p> <p>Harga hendaklah termasuk kerja mengecat 3 lapisan cat dari jenis "anti rust", "bolts nuts washer", "m.s plate" dan aksesori yang lain untuk melengkapkan pembinaan.</p> <p>Membekal, menghantar, membentuk dan memasang besi keluli dengan ketinggian lebih kurang tidak melebihi 3.0-3.6m dari aras lantai.Semua kerja dengan kelulusan Pegawai Penguasa</p>	No.	2		
B	Tiang Keluli : 120x120x5.0mm thick x 17.84kg/m SHS	No.	14		
C	160x80x5.0mm thick x 21.17kg/m RHS	M	22		
	ELEMENT NO. 1 - STRUCTURE WORKS - CARRIED TO SUMMARY :				

BIL	KETERANGAN	UNIT	QTY	KADAR (RM)	AMAUN (RM)
	<u>ELEMENT NO. 2 - KERJA BUMBUNG</u>				
	<u>Kerangka Bumbung</u>				
	Nota : Kontraktor diminta untuk menyediakan "shop drawing" sebelum memulakan kerja.				
	Kerja-kerja merekabentuk struktur dengan pengesahan Jurutera Profesional bertauliah dan seterusnya membekal dan memasang struktur kerangka bumbung dari jenis RHS/SHS termasuk kerja kerja yang berkaitan.				
A.	Dengan ketinggian tidak melebihi 4.0m (lebih kurang 104m2 area diatas pelan)	Item	-		
	<u>Penutup Bumbung</u>				
B	Membekal dan memasang kemas bumbung dek logam jenis BST 0.48mm tebal termasuk aksesori dan kerja berkaitan mengikut lukisan serta kelulusan Pegawai Penguasa (kuantiti tidak termasuk laps)	M2	104		
C	Ridge capping	M	13		
D	Papan cantik saiz 230mm lebar x 7.5mm tebal termasuk kerja mengecat dan kerja-kerja yang berkaitan	M	42		
E	Papan cantik saiz 230mm lebar x 7.5mm tebal (gable end) termasuk kerja mengecat dan kerja-kerja yang berkaitan	M2	8		
F	Membakal dan memasang 'awning' kerangka dari besi keluli SHS dengan kemas bumbung dek logam jenis BST 0.48mm tebal termasuk aksesori dan kerja berkaitan mengikut lukisan serta kelulusan Pegawai Penguasa (kuantiti tidak termasuk laps)	M	77		
G	Membakal dan memasang 'awning' kerangka dari besi keluli SHS dengan kemas bumbung dek lutsinar 0.48mm tebal termasuk aksesori dan kerja berkaitan mengikut lukisan serta kelulusan Pegawai Penguasa (kuantiti tidak termasuk laps)	M2	14		
	JUMLAH ELEMENT NO. 2 - KERJA BUMBUNG - DIBAWA KE RINGKASAN :				

BIL	KETERANGAN	UNIT	QTY	KADAR (RM)	AMAUN (RM)
	<u>ELEMENT NO. 3 - KERJA DINDING</u>				
	DINDING LUAR				
A	Membekal dan memasang dinding bata (fairface) 115mm tebal dari jenis bata tanah liat beserta lapisan exmet setiap 4 lapisan dan lapisan simen campuran pasir (1:3) , 110mm lebar dpm, dan juga "bonding tie" serta kerja kerja yang berkaitan	M2	96		
B	Ditto, pada tiang dengan ketinggian tidak melebihi 3.20m	No.	9		
	<u>Approved bituminous damp proof course as specified (measured nett - no allowance made for laps)</u>				
C	115mm Wide	M	27		
	Vent Block				
D	Kerja membekal dan memasang 'PBM vent block' beserta lapisan exmet setiap 4 lapisan dan lapisan simen campuran pasir (1:3) , dan juga "bonding tie" serta kerja kerja yang berkaitan	M	47		
	DINDING DALAM				
E	Membekal dan memasang dinding bata (fairface) 115mm tebal dari jenis bata tanah liat beserta lapisan exmet setiap 4 lapisan dan lapisan simen campuran pasir (1:3) , 110mm lebar dpm, dan juga "bonding tie" serta kerja kerja yang berkaitan	M2	73		
	TOTAL ELEMENT NO.3 - EXTERNAL WALL : CARRIED TO SUMMARY				

BIL	KETERANGAN	UNIT	QTY	KADAR (RM)	AMAUN (RM)
	<u>ELEMENT NO. 4 - KERJA PINTU DAN TINGKAP</u>				
	Door				
A	Kerja-kerja membekal dan memasang 'solid timber sliding door' yang telah diketam bersaiz 3600x2100mm tinggi, termasuk membekal dan memasang bingkai pintu dari jenis zinalume coated metal 6mm tebal, kelengkapan ironmongeries, kerja-kerja mengecat , rc lintol dan kerja yang berkaitan dengannya.	No.	1		
B	Kerja-kerja membekal dan memasang pintu besi 'galvanised anti climb' bersaiz 900x2100mm tinggi, termasuk membekal dan memasang bingkai pintu , serta alat kunci, kerja-kerja mengecat , rc lintol dan kerja yang berkaitan dengannya.	No.	2		
	JUMLAH ELEMENT NO.4 - KERJA PINTU DAN TINGKAP - DIBAWA KE RINGKASAN :				

BIL	KETERANGAN	UNIT	QTY	KADAR (RM)	AMAUN (RM)
	<u>ELEMENT NO. 5 -KERJA KEMASAN LANTAI</u>				
	DALAMAN				
A	Kerja-kerja membekal dan menghampar lepaan untuk lantai (screed), campuran simen dan pasir (1:4), termasuk penyediaan permukaan lantai sedia ada untuk penerimaan jubin serta kerja yang berkaitan	M2	60		
B	Kerja-kerja membekal dan memasang jubin anti gelincir dari jenis 'homogeneous' bersaiz 300mm x 600mm termasuk kelengkapan kerja dan kerja-kerja yang berkaitan. -----	M2	60		
C	Kerja-kerja membekal dan memasang 'pebble wash' termasuk kelengkapan kerja dan kerja-kerja yang berkaitan.	M2	33		
	LUARAN				
D	Kerja-kerja membekal dan menghampar lepaan untuk lantai, campuran simen dan pasir (1:4) bagi permukaan simen dilicinkan serta kerja-kerja yang berkaitan.	M2	55		
	JUMLAH ELEMENT NO. 5 - KERJA KEMASAN LANTAI : DIBAWA KE RINGKASAN :				

BIL	KETERANGAN	UNIT	QTY	KADAR (RM)	AMAUN (RM)
<u>ELEMENT NO. 6 - KERJA KEMASAN DINDING</u>					
LUARAN					
A	Kerja-kerja membuat kemas kemas simen lepa setebal 19mm termasuk kerja yang berkaitan dengannya.	M2	7		
B	Kerja-kerja mengecat dinding dalam dari jenis weathershield dengan cat berkualiti dengan satu (1) lapisan cat asas dan dua (2) lapisan cat utama termasuk kerja berkaitan dengannya.	M2	7		
DALAMAN					
C	Kerja-kerja membuat kemas kemas simen lepa setebal 19mm termasuk kerja yang berkaitan dengannya.	M2	14		
D	Kerja-kerja mengecat dinding dalam dari jenis emulsi dengan cat berkualiti dengan satu (1) lapisan cat asas dan dua (2) lapisan cat utama termasuk kerja berkaitan dengannya.	M2	14		
E	Kerja-kerja membekal dan memasang jubin anti gelincir ceramic tiles bersaiz 300mm x 600mmx1500mm tinggi , termasuk cement screed dan kelengkapan kerja, termasuk penyediaan permukaan dinding sedia ada untuk penerimaan jubin serta kerja yang berkaitan.	M2	41		
JUMLAH ELEMENT NO. 6 - KERJA KEMASAN DINDING : DIBAWA KE RINGKASAN :					

BIL	KETERANGAN	UNIT	QTY	KADAR (RM)	AMAUN (RM)
<u>ELEMENT NO. 7 - KERJA KEMASAN SILING</u>					
DALAMAN					
A	Kerja-kerja membekal dan memasang siling gantung jenis asbestos free bersaiz 1200mm x 600mmx3.2mm tebal termasuk kerangka, aksesori dan kerja lain yang berkaitan.	M2	54		
B	Lurang siling bersaiz 600mm x 600mm berbingkai termasuk kerja-kerja yang berkaitan.	No.	2		
C	Kerja-kerja mengecat dari jenis emulsi dengan cat berkualiti dengan satu (1) lapisan cat asas dan dua (2) lapisan cat emulsi termasuk kerja berkaitan dengannya	M2	54		
LUARAN					
D	Kerja-kerja membekal dan memasang siling gantung jenis asbestos free bersaiz 1200mm x 600mmx3.2mm tebal termasuk kerangka, aksesori dan kerja lain yang berkaitan.	M2	24		
E	Kerja-kerja mengecat dari jenis emulsi dengan cat berkualiti dengan satu (1) lapisan cat asas dan dua (2) lapisan cat emulsi termasuk kerja berkaitan dengannya	M2	24		
JUMLAH ELEMENT NO. 7 - KERJA KEMASAN SILING : DIBAWA KE RINGKASAN :					

BIL	KETERANGAN	UNIT	QTY	KADAR (RM)	AMAUN (RM)
	<u>ELEMENT NO. 8 - KELENGKAPAN SANITARI DAN PERPAIPAN</u>				
	Kerja-kerja membekal dan memasang kelengkapan sistem sanitari & perpaipan daripada jenis yang berkualiti dan heavy duty termasuk kerja yang berkaitan dengannya.				
A	Kepala paip air wuduk	No.	12		
B	Stainless steel floor trap bersaiz 150mm x 150mm termasuk kerja yang berkaitan	No.	4		
	<u>KERJA PERPAIPAN</u>				
	<u>PERPAIPAN AIR BERSIH</u>				
C	Kerja-kerja membekal dan memasang kelengkapan sistem perpaipan air bersih dalaman daripada jenis yang berkualiti dan heavy duty termasuk kerja penyambungan paip daripada sumber yang berdekatan serta kerja yang berkaitan denganya.	Item	-		
D	Kerja membekal dan memasang 'poly water tank' 150 gallon lengkap dengan I beam support , jenis tangki hendaklah dari jenis yang diluluskan oleh pegawai penguasa	No.	1		
	<u>PERPAIPAN AIR KOTOR</u>				
E	Kerja-kerja membekal dan memasang kelengkapan sistem perpaipan air kotor dalaman daripada jenis yang berkualiti dan heavy duty termasuk kerja penyambungan ke tangki septik (dikira berasingan) yang berdekatan serta kerja yang berkaitan denganya.	Item	-		
	<u>Pengujian</u>				
F	Setelah selesai kerja-kerja membekal dan memasang satu ujian keatas kerja paip tersebut hendaklah dijalankan dan mendapat kelulusan dari Pegawai Penguasa.	LS	-		
	JUMLAH ELEMENT NO. 8 - KELENGKAPAN SANITARI DAN PERPAIPAN : DIBAWA KE RINGKASAN :				

BIL	KETERANGAN	UNIT	QTY	KADAR (RM)	AMAUN (RM)
	<u>ELEMENT NO. 9 - SUNDRIES</u>				
	<u>'Concrete bench'</u>				
A	Kerja-kerja membina 'concrete bench' bersaiz 2800mm x 600mm wide x 100mm tebal kerja konkrit Gred 25 beserta tetulang, kemasam 'pebble wash' termasuk kerja yang berkaitan dengannya	No.	2		
	JUMLAH ELEMENT NO. 9 - KERJA SUNDRIES : DIBAWA KE RINGKASAN :				

BIL	KETERANGAN	UNIT	QTY	KADAR (RM)	AMAUN (RM)
	<u>ELEMENT NO. 10 - LAIN - LAIN</u>				
	<u>KERJA MENYEDIA TAPAK</u>				
A	Kerja membersihkan dan menyediakan tapak termasuk kerja-kerja yang berkaitan mana-mana bahagian yang terlibat dengan kawasan kerja.	Pukal	-		
B	Kerja menambak tanah dan menanam rumput dibahagian laman didalam surau termasuk kerja-kerja yang berkaitan.	Pukal	-		
	JUMLAH ELEMENT NO. 10 - LAIN-LAIN - : DIBAWA KE RINGKASAN :				

BIL	KETERANGAN	UNIT	QTY	KADAR (RM)	AMAUN (RM)
	<u>TO SUMMARY</u>				
1	ELEMENT NO. 1 - KERJA STRUKTUR				
2	ELEMENT NO. 2 - KERJA BUMBUNG				
3	ELEMENT NO. 3 - KERJA DINDING				
4	ELEMENT NO. 4 - KERJA PINTU DAN TINGKAP				
5	ELEMENT NO. 5 -KERJA KEMASAN LANTAI				
6	ELEMENT NO. 6 - KERJA KEMASAN DINDING				
7	ELEMENT NO. 7 - KERJA KEMASAN SILING				
8	ELEMENT NO. 8 - KELENGKAPAN SANITARI DAN PERPAIPAN				
9	ELEMENT NO. 9 - SUNDRIES				
10	ELEMENT NO. 10 - LAIN - LAIN				
	JUMLAH DIBAWA KE RINGKASAN AKHIR TENDER				

BIL	KETERANGAN	UNIT	QTY	KADAR (RM)	AMAUN (RM)
	<u>KERJA PREMIX</u>				
A	Kerja menyediakan tapak dan permukaan untuk menerima premix yang baru.	m2	4,000		
B	Kerja membekal dan menghampar premix purata ketebalan 50mm termasuk kerja yang berkaitan	m2	4,000		
	JUMLAH DIBAWA KE RINGKASAN AKHIR TENDER				

BILL D: WANG PERUNTUKAN SEMENTARA

NO.	KETERANGAN	UNIT	AMAUN (RM)
A	<p><u>Kerja Elektrikal</u></p> <p>Menyediakan Wang Peruntukan Sementara Ringgit Malaysia Lima Puluh Ribu (RM 50,000.00) untuk kerja-kerja membekal dan memasang elektrik dan akan dibelanjakan seperti yang diarahkan oleh Pegawai Penguasa atau ditolak secara keseluruhannya atau sebahagiannya jika tidak dibelanjakan</p>	SUM	50,000.00
B	<p><u>Kerja Lampu Jalan</u></p> <p>Menyediakan Wang Peruntukan Sementara Ringgit Malaysia Lapan Puluh Ribu (RM 80,000.00) untuk kerja-kerja membekal dan memasang Lampu Jalan dan akan dibelanjakan seperti yang diarahkan oleh Pegawai Penguasa atau ditolak secara keseluruhannya atau sebahagiannya jika tidak dibelanjakan</p>	SUM	80,000.00
C	<p><u>Kerja Landskap</u></p> <p>Menyediakan Wang Peruntukan Sementara Ringgit Malaysia Dua Puluh Ribu (RM 20,000.00) untuk kerja-kerja membekal dan memasang Kerja Lanskap dan akan dibelanjakan seperti yang diarahkan oleh Pegawai Penguasa atau ditolak secara keseluruhannya atau sebahagiannya jika tidak dibelanjakan</p>	SUM	20,000.00
D	<p><u>200 buah Khemah</u></p> <p>Menyediakan Wang Peruntukan Sementara Ringgit Malaysia Satu Ratus Lapan Puluh Ribu (RM 180,000.00) untuk kerja-kerja membekal 200 buah khemah dan akan dibelanjakan seperti yang diarahkan oleh Pegawai Penguasa atau ditolak secara keseluruhannya atau sebahagiannya jika tidak dibelanjakan</p>	SUM	180,000.00
	JUMLAH DIBAWA KE RINGKASAN AKHIR TENDER		330,000.00

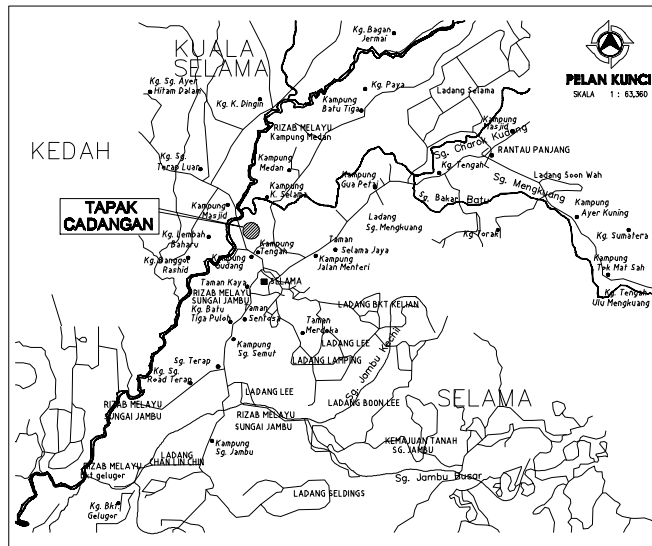

PELAN KUNCI
TANPA SKALA

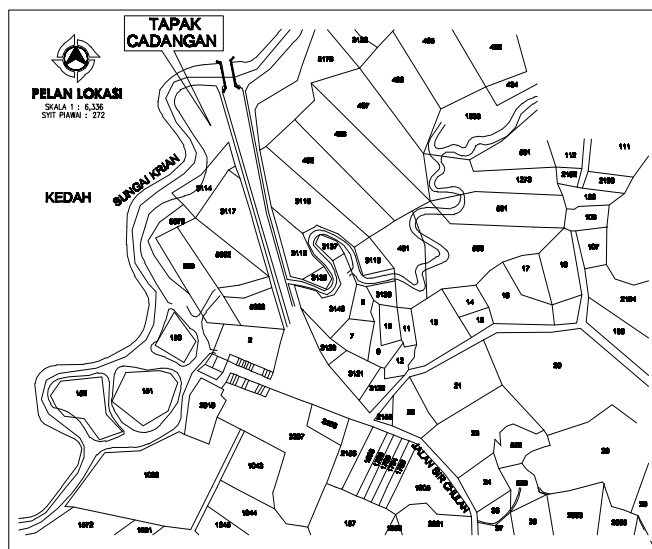

PELAN LOKASI
TANPA SKALA

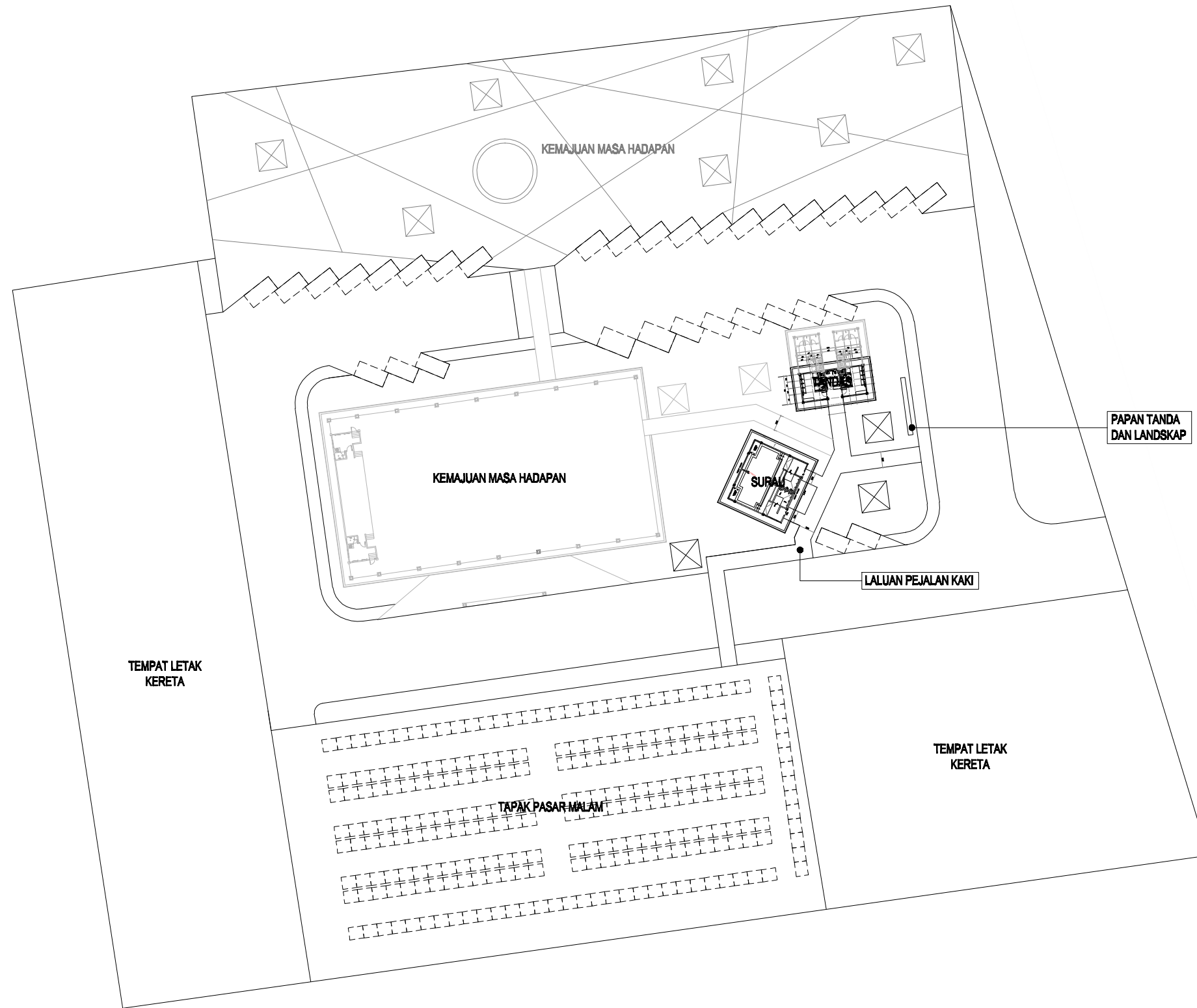

PELAN SUSUNATUR
SKALA 1: 750

NOTE:
ALL DIMENSION AND SIZES
SUBJECTED TO SITE CONDITIONS

<p>PEMILIK :</p>  <p>MAJLIS DAERAH SELAMA 34100 SELAMA, PERAK DARUL RIDZUAN</p>	<p>TAJUK PROJEK :</p> <p>CADANGAN MEMBINA TANDAS AWAM, SURAU SERTA KERJA-KERJA BERKAITAN DI DATARAN SUNGAI KERIAN, SELAMA, PERAK DARUL RIDZUAN.</p> <p>UNTUK TETUAN: MAJLIS DAERAH SELAMA</p>	<p>TAJUK LUKISAN PELAN SUSUNATUR</p> <p>- PELAN KUNCI, PELAN LOKASI - PELAN SUSUNATUR</p> <table border="1"> <tr> <td>dilukis</td> <td>dismak</td> <td>tarikh</td> <td>skala</td> <td>No. Lukisan :</td> <td></td> </tr> <tr> <td>MDS</td> <td>MDS</td> <td>22.10.22</td> <td>SPT.TUNJUK</td> <td>MDS/2022/DS/BP-PT-01</td> <td></td> </tr> </table>	dilukis	dismak	tarikh	skala	No. Lukisan :		MDS	MDS	22.10.22	SPT.TUNJUK	MDS/2022/DS/BP-PT-01	
dilukis	dismak	tarikh	skala	No. Lukisan :										
MDS	MDS	22.10.22	SPT.TUNJUK	MDS/2022/DS/BP-PT-01										

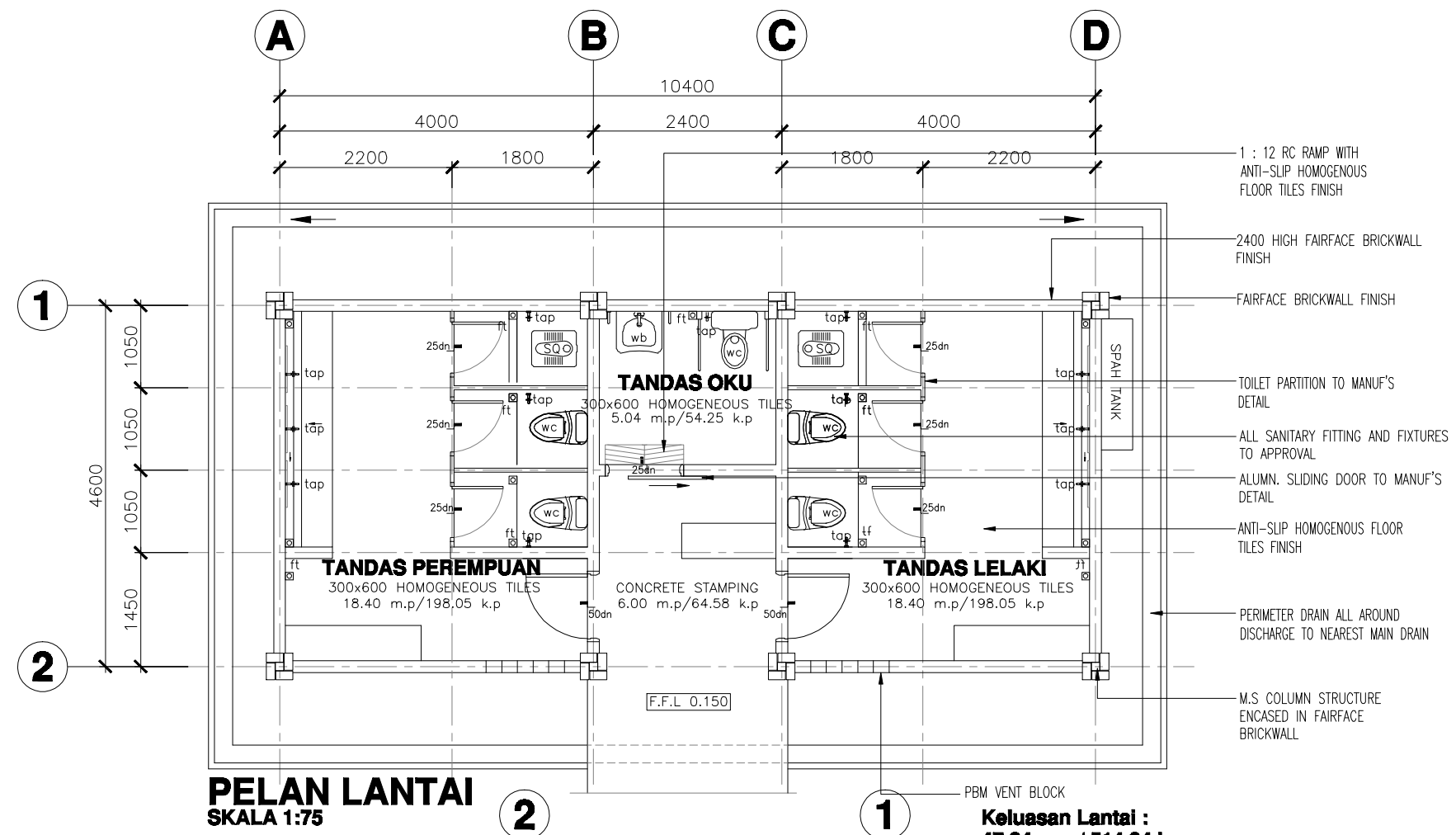

PELAN LANTAI
SKALA 1:75

Keluasan Lantai :
47.84 m.p / 514.94 k.p

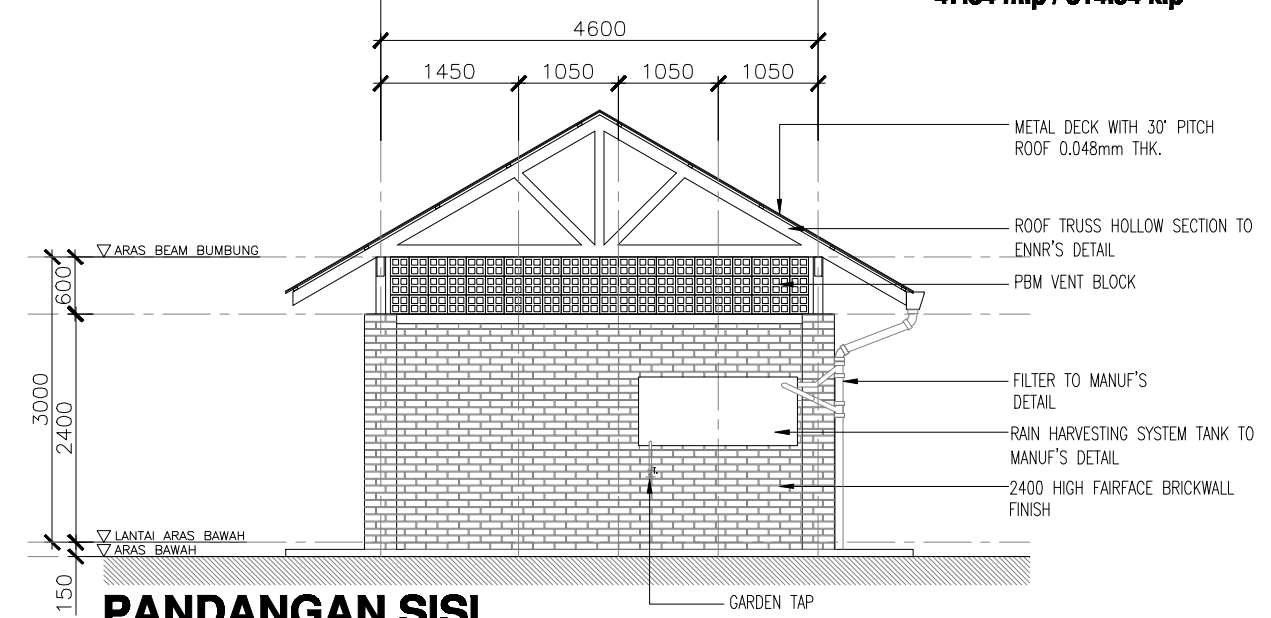

PANDANGAN SISI
SKALA 1:75

NOTE:
ALL DIMENSION AND SIZES
SUBJECTED TO SITE CONDITIONS

PEMILIK :	TAJUK PROJEK :	TAJUK LUKISAN													
 <p>MAJLIS DAERAH SELAMA 34100 SELAMA, PERAK DARUL RIDZUAN</p>	<p>CADANGAN MEMBINA TANDAS AWAM, SURAU SERTA KERJA-KERJA BERKAITAN DI DATARAN SUNGAI KERIAN, SELAMA, PERAK DARUL RIDZUAN.</p> <p>UNTUK TETUAN: MAJLIS DAERAH SELAMA</p>	<p>TANDAS AWAM - PELAN LANTAI - PANDANGAN SISI</p>													
		<table border="1"> <tr> <th>dilukis</th> <th>disemak</th> <th>tarikh</th> <th>skala</th> </tr> <tr> <td>MDS</td> <td>MDS</td> <td>22.10.22</td> <td>SPT.TUNJUK</td> </tr> </table>	dilukis	disemak	tarikh	skala	MDS	MDS	22.10.22	SPT.TUNJUK	<table border="1"> <tr> <td>No. Lukisan :</td> <td></td> </tr> <tr> <td>MDS/2022/DS/BP-TANDAS-01</td> <td></td> </tr> </table>	No. Lukisan :		MDS/2022/DS/BP-TANDAS-01	
dilukis	disemak	tarikh	skala												
MDS	MDS	22.10.22	SPT.TUNJUK												
No. Lukisan :															
MDS/2022/DS/BP-TANDAS-01															

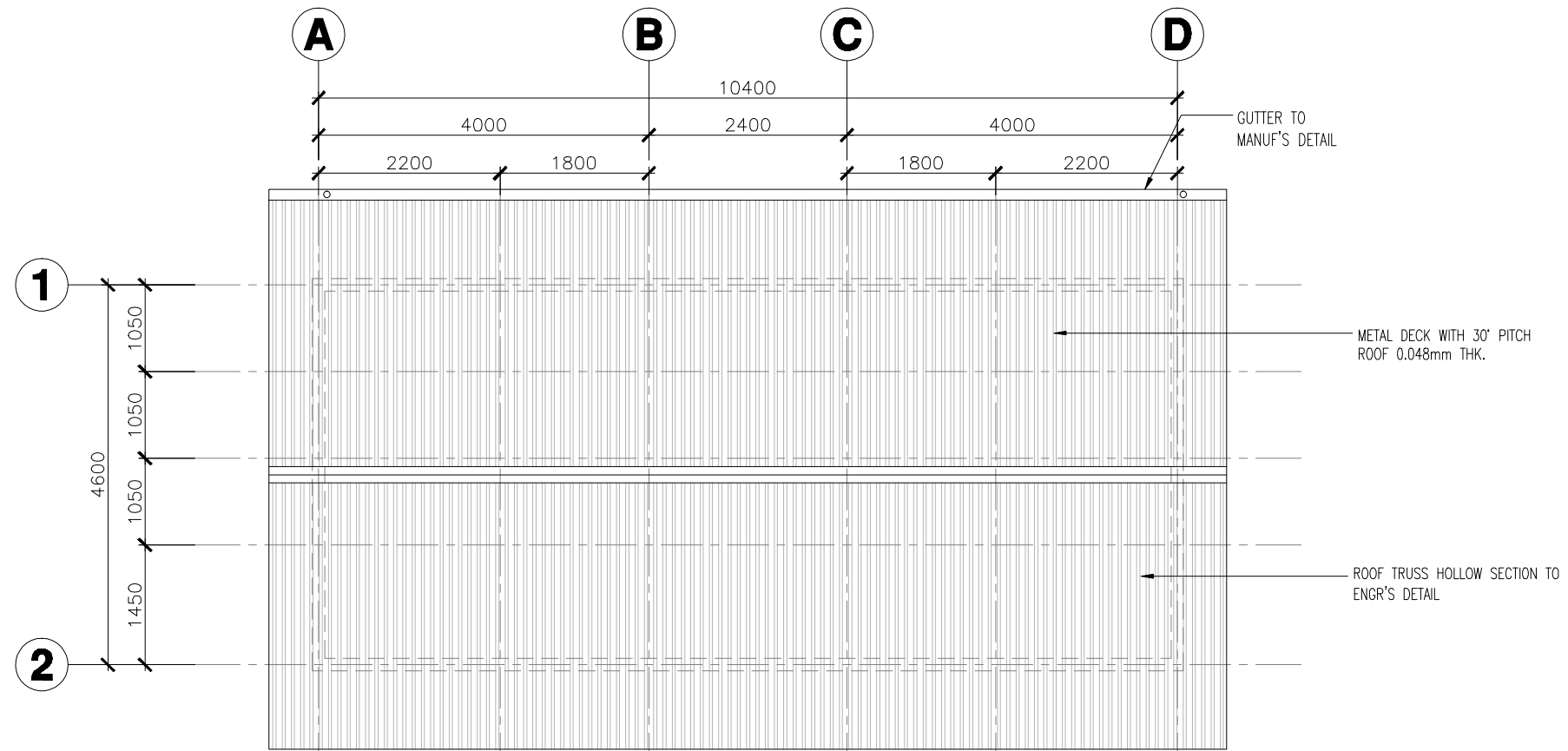

PELAN BUMBUNG
SKALA 1:75

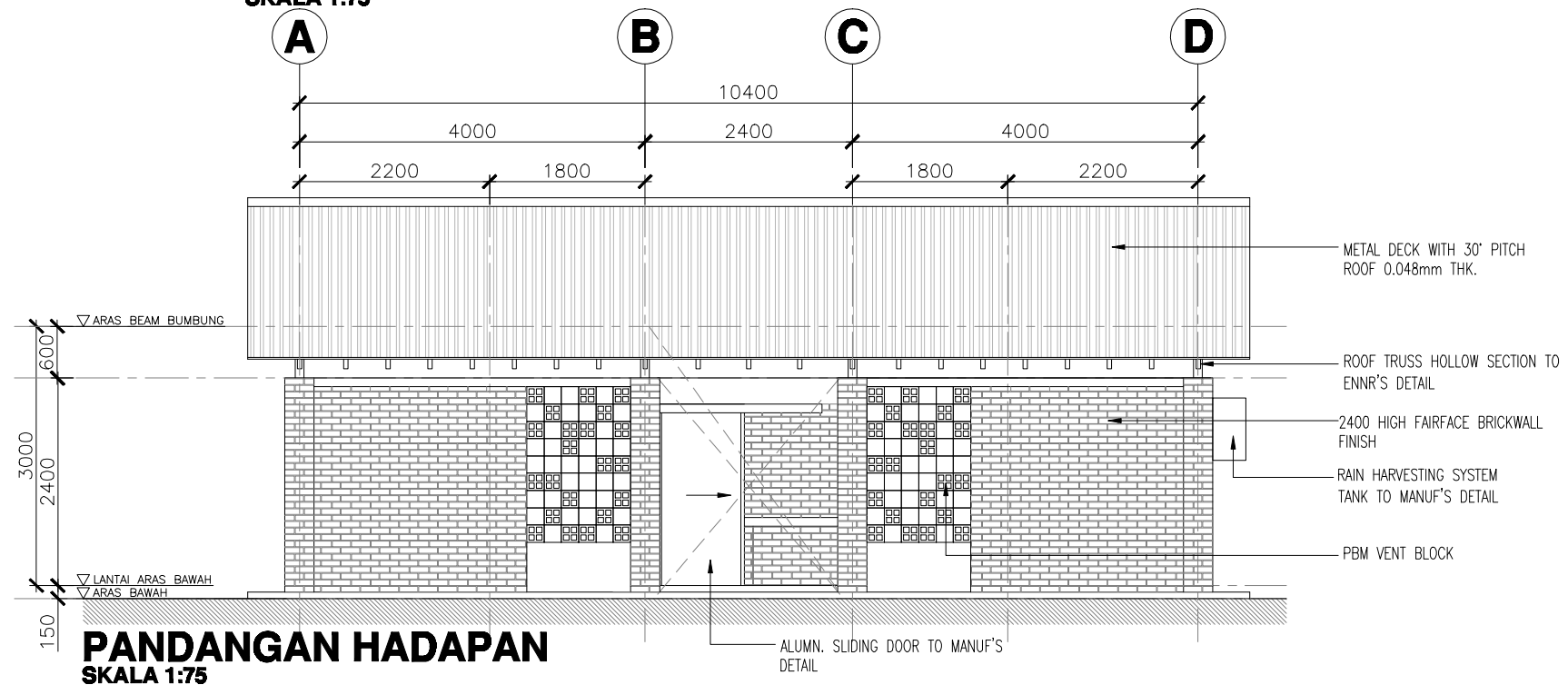

PANDANGAN HADAPAN
SKALA 1:75

NOTE:
ALL DIMENSION AND SIZES
SUBJECTED TO SITE CONDITIONS

PEMILIK :  MAJLIS DAERAH SELAMA 34100 SELAMA, PERAK DARUL RIDZUAN		TAJUK PROJEK : CADANGAN MEMBINA TANDAS AWAM, SURAU SERTA KERJA-KERJA BERKAITAN DI DATARAN SUNGAI KERIAN, SELAMA, PERAK DARUL RIDZUAN.		TAJUK LUKISAN TANDAS AWAM - PELAN BUMBUNG - PANDANGAN HADAPAN	
dilukis	dismak	tarikh	skala	No. Lukisan :	p i n d a a n
MDS	MDS	22.10.22	SPL.TUNJUK	MDS/2022/DS/BP-TANDAS-02	

UNTUK TETUAN:
MAJLIS DAERAH SELAMA

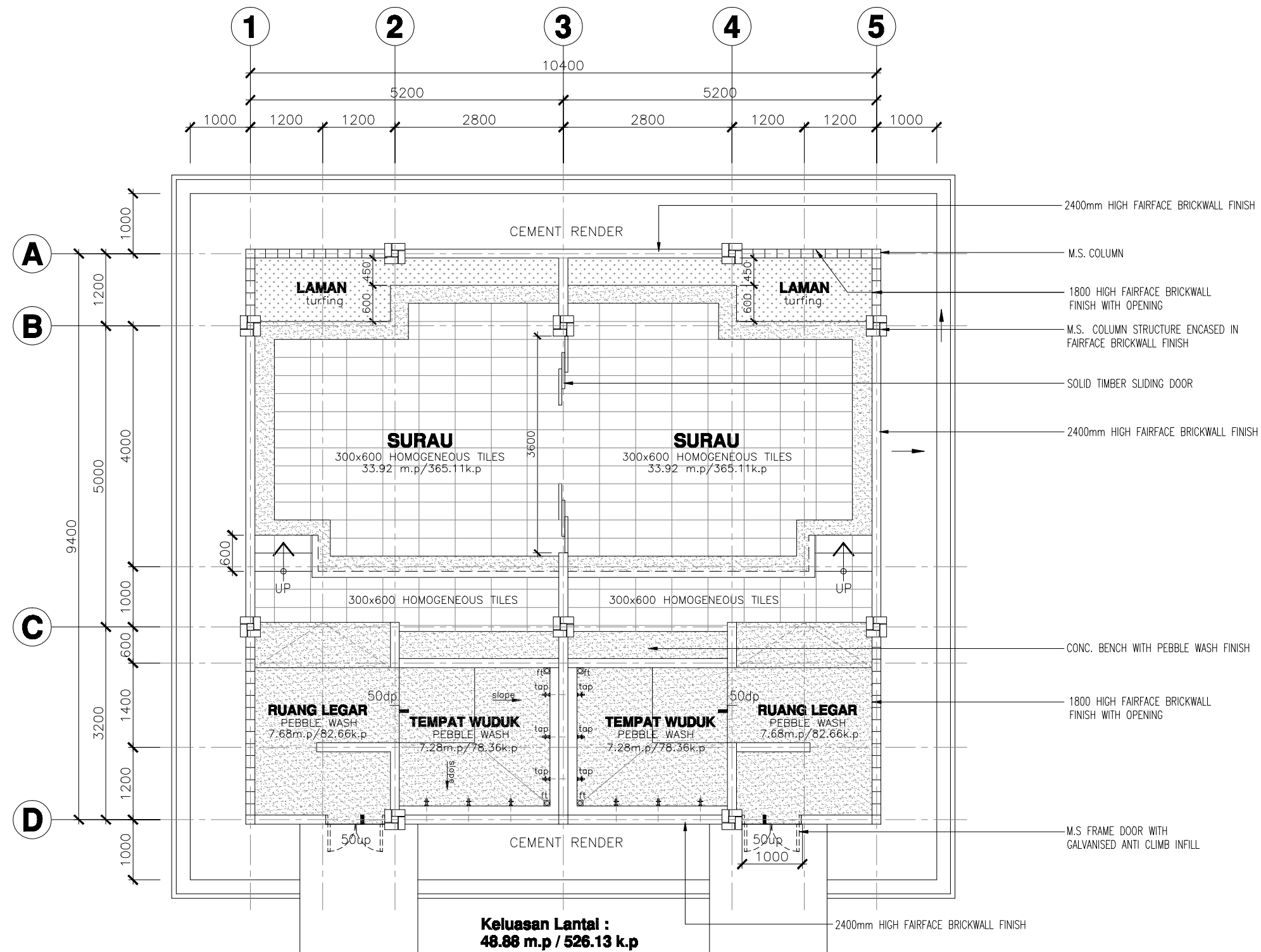

PELAN LANTAI
SKALA 1:75

NOTE:
ALL DIMENSION AND SIZES
SUBJECTED TO SITE CONDITIONS

PEMILIK :  MAJLIS DAERAH SELAMA 34100 SELAMA, PERAK DARUL RIDZUAN	TAJUK PROJEK : CADANGAN MEMBINA TANDAS AWAM, SURAU SERTA KERJA-KERJA BERKAITAN DI DATARAN SUNGAI KERIAN, SELAMA, PERAK DARUL RIDZUAN. UNTUK TETUAN: MAJLIS DAERAH SELAMA	TAJUK LUKISAN TANDAS AWAM - PELAN LANTAI				No. Lukisan : MDS/2022/DS/BP-SURAU-01	p i n d a a n
		dilukis MDS	disemak MDS	tarikh 22.10.22	skala SPT.TUNJUK		

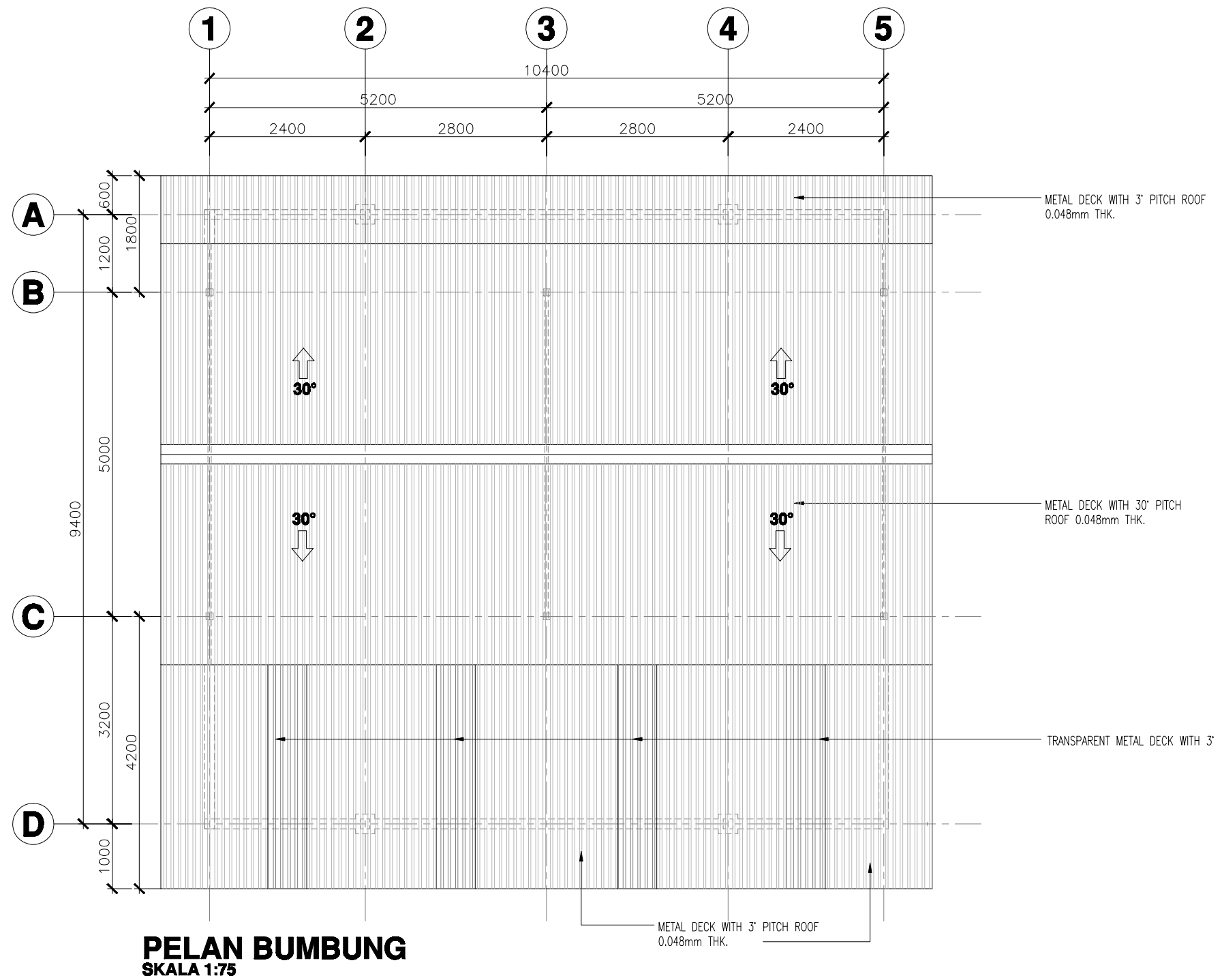

NOTE:
ALL DIMENSION AND SIZES
SUBJECTED TO SITE CONDITIONS

PEMILIK :  MAJLIS DAERAH SELAMA 34100 SELAMA, PERAK DARUL RIDZUAN	TAJUK PROJEK : CADANGAN MEMBINA TANDAS AWAM, SURAU SERTA KERJA-KERJA BERKAITAN DI DATARAN SUNGAI KERIAN, SELAMA, PERAK DARUL RIDZUAN. UNTUK TETUAN: MAJLIS DAERAH SELAMA	TAJUK LUKISAN SURAU - PELAN BUMBUNG				No. Lukisan : MDS/2022/DS/BP-SURAU-02	p i n d a a n
		dilukis : MDS	disemak : MDS	tarikh : 22.10.22	skala : SPT.TUNJUK		

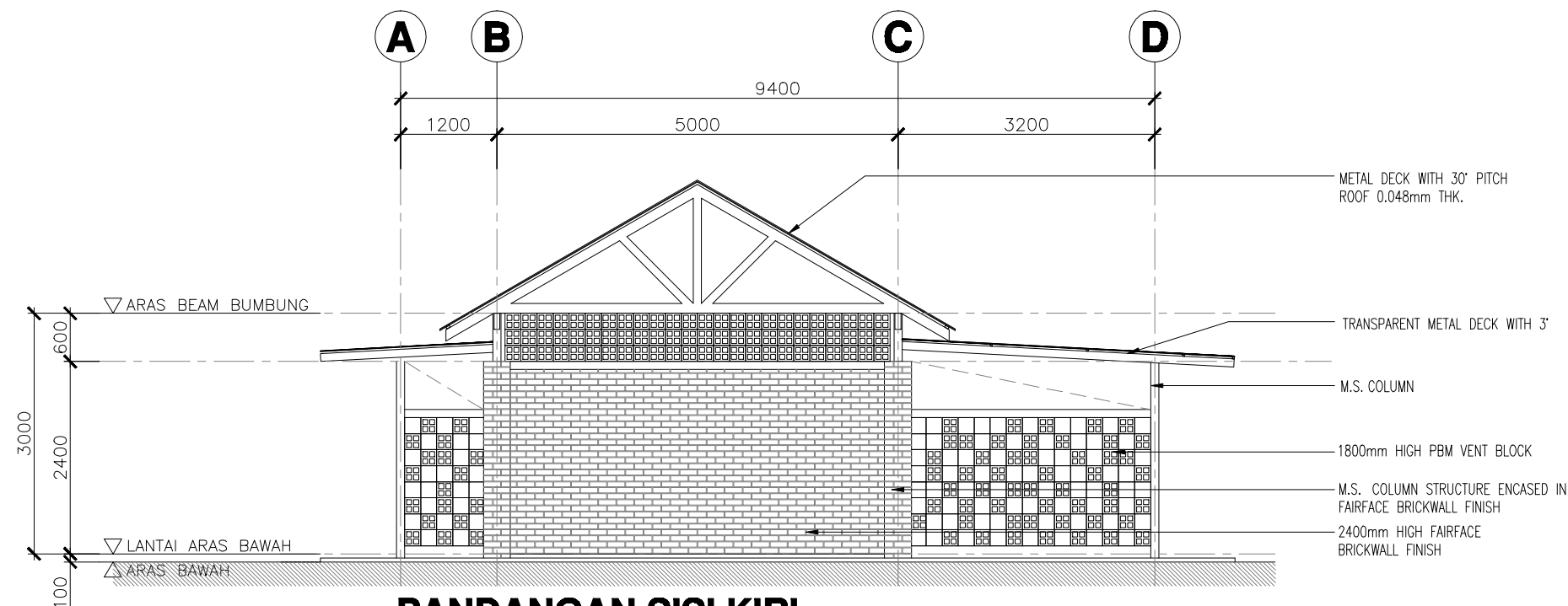

- METAL DECK WITH 30° PITCH ROOF 0.048mm THK.
- TRANSPARENT METAL DECK WITH 3'
- M.S. COLUMN
- 1800mm HIGH PBM VENT BLOCK
- M.S. COLUMN STRUCTURE ENCASED IN FAIRFACE BRICKWALL FINISH
- 2400mm HIGH FAIRFACE BRICKWALL FINISH

PANDANGAN SISI KIRI
SKALA 1:75

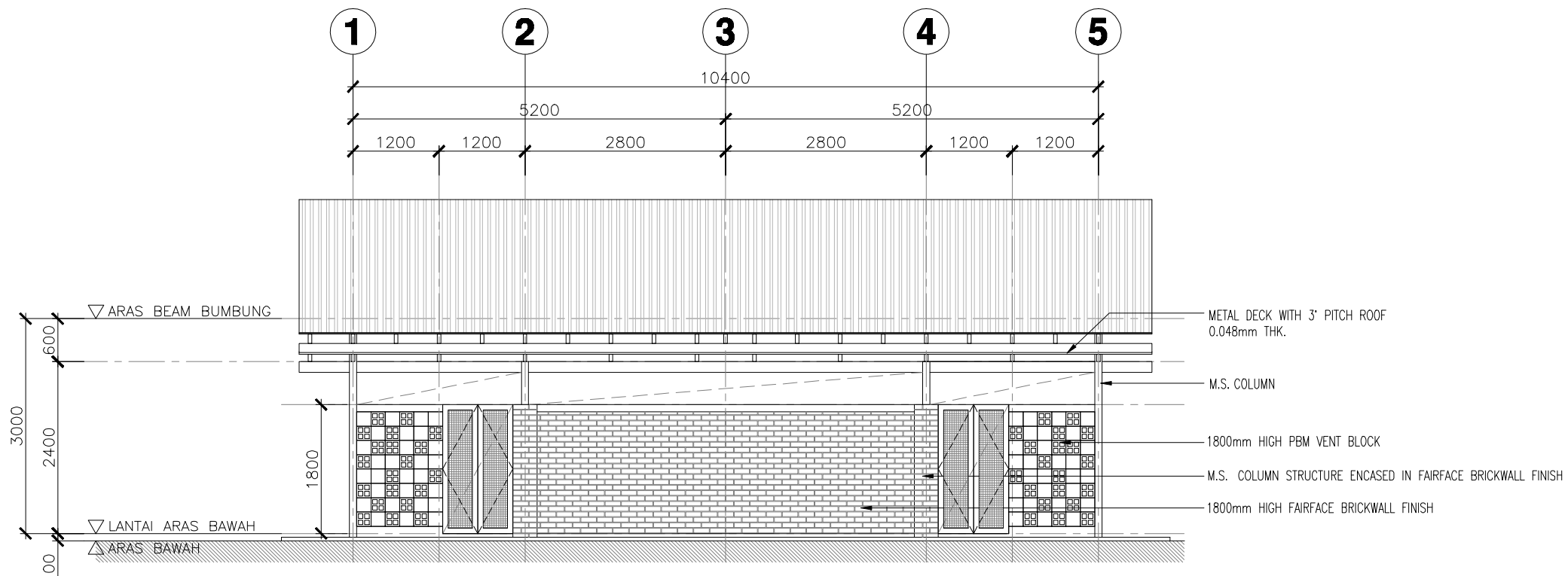

- METAL DECK WITH 3° PITCH ROOF 0.048mm THK.
- M.S. COLUMN
- 1800mm HIGH PBM VENT BLOCK
- M.S. COLUMN STRUCTURE ENCASED IN FAIRFACE BRICKWALL FINISH
- 1800mm HIGH FAIRFACE BRICKWALL FINISH

PANDANGAN HADAPAN
SKALA 1:75

NOTE:
ALL DIMENSION AND SIZES
SUBJECTED TO SITE CONDITIONS

PEMILIK :  MAJLIS DAERAH SELAMA 34100 SELAMA, PERAK DARUL RIDZUAN	TAJUK PROJEK : CADANGAN MEMBINA TANDAS AWAM, SURAU SERTA KERJA-KERJA BERKAITAN DI DATARAN SUNGAI KERIAN, SELAMA, PERAK DARUL RIDZUAN. UNTUK TETUAN: MAJLIS DAERAH SELAMA	TAJUK LUKISAN SURAU - PANDANGAN SISI / PANDANGAN HADAPAN			
		dilukis MDS	disemak MDS	tarikh 22.10.22	skala SPT.TUNJUK

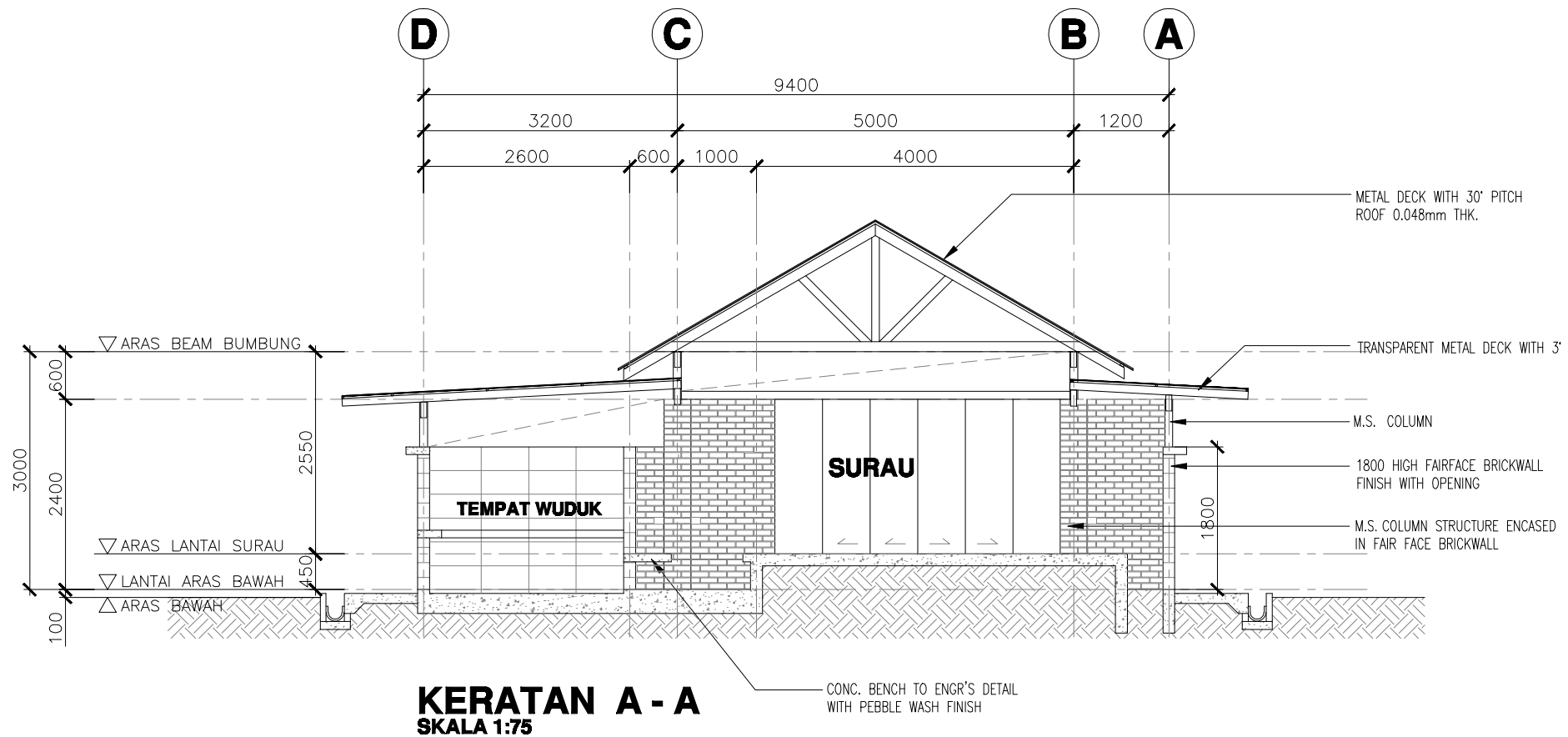

KERATAN A - A
SKALA 1:75

NOTE:
ALL DIMENSION AND SIZES
SUBJECTED TO SITE CONDITIONS

PEMILIK :  MAJLIS DAERAH SELAMA 34100 SELAMA, PERAK DARUL RIDZUAN	TAJUK PROJEK : CADANGAN MEMBINA TANDAS AWAM, SURAU SERTA KERJA-KERJA BERKAITAN DI DATARAN SUNGAI KERIAN, SELAMA, PERAK DARUL RIDZUAN. UNTUK TETUAN: MAJLIS DAERAH SELAMA	TAJUK LUKISAN SURAU - KERATAN		No. Lukisan : MDS/2022/DS/BP-SURAU-04	
		dilukis MDS	disemak MDS	tarikh 22.10.22	skala SPT.TUNJUK